

Ontwerp

Omgevingsvisie Gemeente Stein 2040

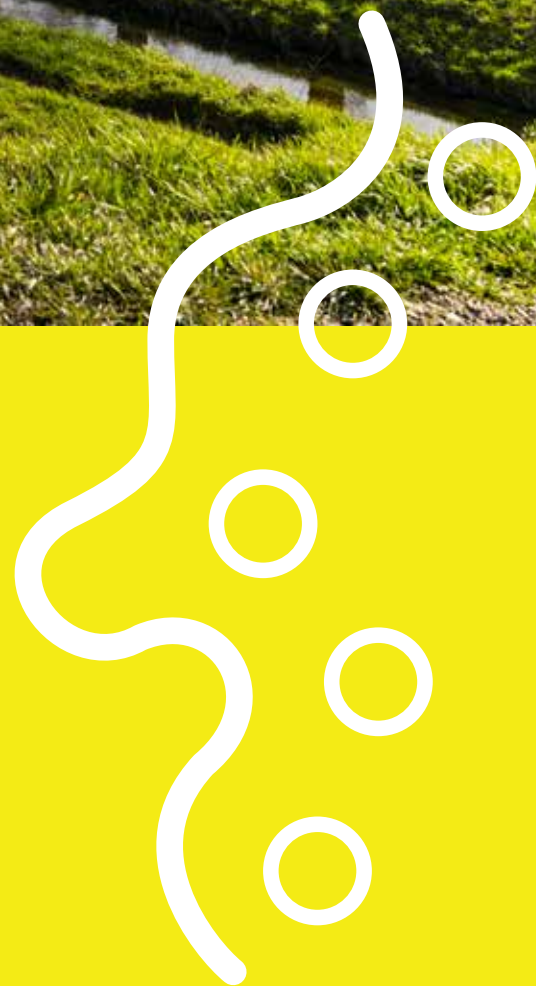

**Dat maakt
Stein voor mij**
eigenzinnig dorps
wonen in de Maasvallei



Ontwerp
**Omgevingsvisie
Gemeente Stein
2040**

Versie Ontwerp Omgevingsvisie
Datum 14 oktober 2021

Inhoudsopgave

07	Inleiding
08	Leeswijzer
09	Deel 1 / Algemeen
10	Hoofdstuk 1
	De Omgevingsvisie (wettelijk kader)
10	1.1 De Omgevingswet
10	1.2 De Omgevingsvisie als instrument
10	1.3 De Nationale Omgevingsvisie (NOVI)
13	1.3.1 NOVI-gebied Zuid-Limburg
13	1.4 Omgevingsvisie Provincie Limburg
16	Hoofdstuk 2
	De Omgevingsvisie van de gemeente Stein
16	2.1 Proces totstandkoming Omgevingsvisie
17	2.1.2 Uitgangspunten en ambities
18	2.1.3 Participatieproces
20	2.1.4 Dienstverlening
20	2.1.5 Deregulering
20	2.1.6 Monitoring & evaluatie
21	2.2 Context Omgevingsvisie
22	2.2.1 De relatie tussen de strategische toekomstvisie en de Omgevingsvisie
24	2.2.2 (Grensoverschrijdende) samenwerking en de Omgevingsvisie
25	2.2.2 Programma's en Omgevingsvisie
25	2.2.3 Het Omgevingsplan en de Omgevingsvisie
27	Deel 2 / Omgevingsvisie
28	Leeswijzer

29 **Hoofdstuk 3**
Hoofdpijnen van de kwaliteit van de fysieke leefomgeving

31 **Hoofdstuk 4**
Sociale en vitale wijken en kernen

- 31 4.1 Wat is onze ambitie?
- 31 4.2 Wat is nodig?
- 31 4.2.1 Afstemmen van de woonmilieus op de toekomstige
(regionale) samenstelling van de bevolking
- 33 4.2.2 Samenleven: ontmoeten & verbinden faciliteren en stimuleren
- 35 4.2.3 Actief eigenaarschap van inwoners en ondernemers verder
stimuleren en faciliteren
- 37 4.2.4 Trots en bewust van onze eigen(zinnige) identiteit en kwaliteit
- 38 4.4 Uitgangspunten thema sociale en vitale wijken en kernen

40 **Hoofdstuk 5**
Een veilige, gezonde en groene leefomgeving

- 40 5.1 Wat is onze ambitie?
- 40 5.2 Wat is nodig?
- 40 5.2.1 Bevorderen van een veilige leefomgeving
- 44 5.2.2 Water en een veilige, gezonde en groene leefomgeving
- 47 5.2.3 Een klimaatbestendig Stein
- 51 5.2.4 Bescherming milieu en volksgezondheid
- 55 5.2.5 Bevorderen van een (positief) gezonde en groene leefomgeving
- 58 5.3 Uitgangspunten thema een veilige, gezonde en groene leefomgeving

61 **Hoofdstuk 6**
Unieke omgevingskwaliteiten

- 61 6.1 Wat is onze ambitie?
- 61 6.2 Wat is nodig?
- 61 6.2.1 Landelijke verstillings
- 65 6.2.2 Beschermen en versterken van onze cultuurhistorische waarden

66	6.2.3	Versterken en uitbouwen van ons toeristisch profiel
69	6.2.4	Een toekomstbestendige land- en tuinbouw
70	6.3	Uitgangspunten thema unieke omgevingskwaliteiten
73	Hoofdstuk 7	
		Een bereikbare en bedrijvige gemeente
73	7.1	Wat is onze ambitie?
73	7.2	Wat is nodig?
73	7.2.1	Versterken lokale economie in de regio
80	7.2.2	Optimale (digitale) bereikbaarheid
85	7.3	Uitgangspunten thema een bereikbare en bedrijvige gemeente
87	Hoofdstuk 8	
		Energietransitie
87	8.1	Wat willen we bereiken?
87	8.2	Wat gaan we doen?
87	8.2.1	Sociale en vitale wijken en de energietransitie
88	8.2.2	Een veilige en gezonde leefomgeving en de energietransitie
88	8.2.3	Unieke omgevingskwaliteiten en de energietransitie
90	8.2.4	Een bereikbare en bedrijvige gemeente en energietransitie
90	8.2.5	Regionale Energiestrategie (RES) Zuid-Limburg
94	8.2.6	Energiebesparing
94	8.3	Uitgangspunten thema Energietransitie
95	Deel 3 / Basisprincipes en uitgangspunten	
96	Leeswijzer	
97	Hoofdstuk 9	
		Integraal beleid fysieke leefomgeving
97	9.1	Basisprincipes integraal beleid fysieke leefomgeving
99	9.2	Uitgangspunten integraal beleid fysieke leefomgeving

102 **Hoofdstuk 10**
Kostenverhaal en financiële bijdragen in de Omgevingswet

102 10.1 Nadere toelichting

102 10.2 Invulling kostenverhaal en financiële bijdragen

105 **Samenvatting Omgevingsvisie Gemeente Stein 2040**

Wat voor gemeente wil Stein zijn in 2040?

108 **Overzicht bijlagen**

110 **Inleiding**

111 **Leeswijzer**

112 **Bijlage 1**

Omgevingsvisie gemeente Stein

Beschrijving kwaliteit fysieke ruimte

173 **Bijlage 2**

Monitoring en evaluatie Omgevingsvisie Gemeente Stein 2040

Inleiding

Met deze Omgevingsvisie ligt er voor de gemeente Stein een strategische visie voor de fysieke leefomgeving voor de komende jaren. De Omgevingsvisie is een uitwerking van de strategische toekomstvisie 2018-2022 en geeft verder richting aan de gemeente die Stein wil zijn op het gebied van de fysieke leefomgeving.

De gemeentelijke Omgevingsvisie (GOVI) is geen optelsom van verschillende beleidsvisies, maar een samenhangende integrale visie op strategisch niveau waarin een koers wordt bepaald voor de kwaliteit van de fysieke leefomgeving. De fysieke leefomgeving is breder dan alleen ruimtelijke aspecten. Ook ontwikkelingen op het gebied van o.a. cultureel erfgoed, economie, veiligheid en gezondheid, duurzaamheid, landschap, landbouw, milieu, natuur, water, verkeer, krijgen een plek in deze visie.

De Omgevingsvisie werkt door in beleid, programma's, plannen en projecten van de gemeente Stein.

Deze Omgevingsvisie heeft een doorlooptijd tot en met 2040. Deze doorlooptijd maakt het noodzakelijk om tussentijds op veranderingen in de omgeving in te spelen door de GOVI als een dynamisch instrument te zien dat ruimte geeft om tussentijds op (maatschappelijke) veranderingen in te kunnen spelen. Monitoring en evaluatie zijn dan ook essentieel in het beleidsproces van de GOVI. Dit proces stopt uiteraard niet na vaststelling van de visie, maar is een continu proces waaruit moet blijken of de strategische beleidsdoelen uit de visie worden behaald of dat bijgestuurd moet worden door bijvoorbeeld programma's of plannen aan te passen.



Leeswijzer

De Omgevingsvisie is uit drie delen opgebouwd.

Deel 1 geeft een algemene beschrijving van de Omgevingsvisie als verplicht instrument in het kader van de Omgevingswet. Ook wordt ingegaan op de hoofdlijnen uit de Nationale en Provinciale Omgevingsvisie (NOVI en POVI). In hoofdstuk 2 is het proces beschreven om te komen tot de Omgevingsvisie, wordt ingegaan op de monitoring en evaluatie en wordt de context van de GOVI beschreven.

In deel 2 worden de hoofdlijnen van de kwaliteit van de fysieke leefomgeving in de gemeente Stein beschreven. Verder geeft deel 2 een beschrijving van de ambities en ontwikkelingen met betrekking tot de fysieke leefomgeving aan de hand van vijf thema's die zijn afgeleid van de strategische toekomstvisie 2018-2022.

Het gaat dan om:

- Sociale en vitale wijken en kernen
- Een veilige, gezonde en groene leefomgeving
- Unieke omgevingskwaliteiten
- Een bereikbare en bedrijvige gemeente
- Energietransitie

In deel 3 worden basisprincipes geformuleerd die leidend zijn bij het voeren van integraal beleid in het kader van de fysieke leefomgeving. Daarnaast worden de eerder beschreven thematische uitgangspunten vertaald naar specifieke gebieden. Op deze wijze wordt een strategisch afwegingskader geformuleerd dat de basis vormt voor het maken van ruimtelijke keuzen zoals o.a. vastgelegd in het Omgevingsplan en de verdere uitwerking in programma's.

Deel 1

Algemeen

(Foto: Rachel Swelsen)



Hoofdstuk 1

De Omgevingsvisie (wettelijk kader)

1.1 De Omgevingswet

De Omgevingswet zal op 1 juli 2022 in werking treden. Deze wet bundelt wetten en regels voor ruimte, wonen, infrastructuur, milieu, natuur en water, maar ook voor veiligheid en gezondheid. De Omgevingswet vormt hiermee de basis voor een samenhangende benadering van de fysieke leefomgeving. De fysieke leefomgeving is breed. Onder de fysieke leefomgeving vallen in ieder geval: bouwwerken, infrastructuur, water, watersystemen, bodem, lucht, landschappen, natuur, cultureel erfgoed en werelderfgoed.

Het doel van de Omgevingswet is het bereiken van een balans tussen:

- een veilige en gezonde leefomgeving en een goede omgevingskwaliteit en
- de fysieke leefomgeving doelmatig beheren, gebruiken en ontwikkelen om er maatschappelijke behoeften mee te vervullen.

Bij het opstellen van de Omgevingswet staan vier verbeteringen centraal:

- inzichtelijk omgevingsrecht
- de leefomgeving staat centraal
- ruimte voor lokaal maatwerk
- snellere besluitvorming

1.2 De Omgevingsvisie als instrument

De Omgevingsvisie bevat de strategische en integrale langetermijnvisie op alle terreinen van de fysieke leefomgeving en is binnen de Omgevingswet een verplicht instrument voor Rijk, provincie en gemeenten.

De Omgevingsvisie treedt in werking als deze door de gemeenteraad is vastgesteld en bekend gemaakt. De Omgevingsvisie is een politiek-bestuurlijk beleidsdocument met een globaal karakter voor de lange termijn. De gemeentelijke Omgevingsvisie fungeert voor de gemeenteraad bij de uitoefening van zijn taken en bevoegdheden als richtinggevend kader (o.a. bij het opstellen van het omgevingsplan). De Omgevingsvisie is alleen bindend voor de gemeenteraad. Burgers, bedrijven en/of instellingen kunnen geen rechten aan de inhoud van de gemeentelijke Omgevingsvisie ontleunen.

De Omgevingsvisie moet in elk geval de volgende elementen bevatten:

- een beschrijving van de hoofdlijnen van de kwaliteit van de fysieke leefomgeving (wat is er aanwezig en wat is de kwaliteit daarvan);
- de hoofdlijnen van de voorgenomen ontwikkeling, het gebruik, het beheer, de bescherming en het behoud van het grondgebied (wat gebeurt er/gaat

er gebeuren aan ontwikkelingen en instandhouding van het grondgebied) en

- de hoofdzaken van het voor de fysieke leefomgeving te voeren integrale beleid (wat zijn de na te streven doelen en op welke manier worden die bereikt).

De Omgevingsvisie vervangt de Ruimtelijke Structuurvisie van de gemeente Stein en heeft een bredere reikwijdte dan deze Structuurvisie. Aan de Omgevingsvisie zijn door de wetgever geen extra vorm- en inhoudseisen verbonden.

1.3 De Nationale Omgevingsvisie (NOVI)

Er bestaat geen rangorde tussen de nationale, provinciale en de gemeentelijke Omgevingsvisies (NOVI, POVI en GOVI). De Omgevingsvisie van de gemeente Stein is alleen bindend voor de gemeenteraad. De Omgevingsvisies van andere bestuursorganen (Rijk, Provincie Limburg en de gemeenten Sittard-Geleen, Beek en Meerssen) maken deel uit van de context van de door Stein op te stellen Omgevingsvisie. De fysieke leefomgeving houdt immers niet op bij de grens. Het is belangrijk dat de NOVI, POVI en de GOVI's waar nodig en mogelijk op elkaar aansluiten. Ook omdat visies van hogere overheden soms een basis kunnen vormen voor daarop gebaseerde regels en verordeningen die wel bindend voor onze gemeente kunnen zijn. Het uitgangspunt blijft echter dat de gemeente Stein binnen de hiervoor geschetste context een eigen visie ontwikkelt, voor het eigen grondgebied.

In de NOVI heeft het Rijk vier prioriteiten vastgelegd.

• Ruimte voor klimaatadaptatie en energietransitie

Uitgangspunt is dat Nederland in 2050 klimaatbestendig en waterrobuust is. Dit vraagt om maatregelen in de leefomgeving, bijvoorbeeld voldoende groen en ruimte voor wateropslag in de gebouwde omgeving. Hiermee wordt tevens de leefomgevingskwaliteit verbeterd en het biedt kansen voor natuur. Om de doelstellingen voor volledige duurzame energie in 2050 te behalen, kiest het Rijk ervoor het grootste gedeelte van de energieproductie te realiseren door middel van windparken op de Noordzee. Daarnaast wordt de energie-infrastructureur geschikt gemaakt voor duurzame energiebronnen en wordt daarvoor ruimte gereserveerd.

• Duurzaam economisch groeipotentieel

Nederland werkt toe naar een duurzame, circulaire, kennisintensieve en internationaal concurrerende economie in 2050. Dit vraagt om goede verbindingen via weg, spoor, lucht en digitale netwerken. Het Rijk zet tevens in op een sterk en innovatief vestigingsklimaat met een goede quality of life, een leefomgeving die de inwoners volop voorzieningen biedt op het gebied van wonen, bewegen, recreëren, ontmoeten en ontspannen.

• Sterke en gezonde steden en regio's

Deze prioriteit vraagt om optimale afstemming op en investeringen in mobiliteit. Tegelijk wil de Rijksoverheid de leefbaarheid en klimaatbestendigheid in steden en dorpen verbeteren. Schonere lucht, voldoende groen en water en genoeg publieke voorzieningen waar

Zicht op de Sint-Augustinuskerk, Elsoo
(Foto: Wiel Paquay)



mensen kunnen bewegen (wandelen, fietsen, sporten en spelen), ontspannen en samenkomen. De Rijksoverheid wil zorgen dat de leefomgevingskwaliteit en -veiligheid verder toeneemt. In de NOVI is expliciet opgenomen dat het Rijk ook in gebieden met bevolkingsdaling de vitaliteit en leefbaarheid versterkt.

- **Toekomstbestendige ontwikkeling van het landelijk gebied**

In alle gevallen zet de Rijksoverheid in op de karakteristieke eigenschappen van het Nederlandse landschap. Dit vertegenwoordigt een belangrijke cultuurhistorische waarde. Verrommeling en versnippering, bijvoorbeeld door wildgroei van distributiecentra, is ongewenst en wordt tegengegaan.

In de NOVI zijn tevens enkele afwegingsprincipes geformuleerd die een bijdrage moeten leveren aan het maken van scherpe keuzes en het afwegen van belangen. Het gaat om de volgende drie afwegingsprincipes:

- Combinaties van functies gaan voor enkelvoudige functies
- Kenmerken en identiteit van een gebied staan centraal
- Afwentelen wordt voorkomen; de leefomgeving voorziet zoveel mogelijk in de mogelijkheden en behoeften van de huidige generatie inwoners, zonder dat dit ten koste gaat van de toekomstige generatie.

1.3.1 NOVI-gebied Zuid-Limburg

Het Rijk heeft een aantal NOVI-gebieden aangewezen. Het gaat dan om gebieden in Nederland met omvangrijke opgaven

waarvoor extra aandacht nodig is bij het doorontwikkelen van een geïntegreerde, gebiedsgerichte werkwijze.

Eén van die aangewezen gebieden is Zuid-Limburg. In november 2020 is in opdracht van het Bestuurlijk Kernoverleg (BKO) het plan van aanpak NOVI-gebied Zuid-Limburg opgesteld. Dit plan van aanpak is een groeidocument en wordt samen met Rijk, Provincie Limburg, gemeenten, Waterschap en triple-helix partners verder uitgewerkt. In het plan van aanpak staan drie hoofdpogaven centraal die het Rijk en de regio samen gaan oppakken en waarbij als bijzonder aspect steeds het benutten van grensoverschrijdende kansen centraal staat:

1. Naar een grensoverschrijdende innovatieve en circulaire economie
2. Sterke en gezonde steden in Zuid-Limburg
3. Versterken uniek Nationaal Landschap als groene long voor Zuid-Limburg

Deze opgaven worden in een plan van aanpak nader uitgewerkt in ambities, een samenwerkingsvoorstel en een uitvoeringsprogramma.

1.4 Omgevingsvisie Provincie Limburg

In de Omgevingsvisie van de Provincie Limburg (POVI) staan drie uitdagingen voor de Limburgse fysieke leefomgeving centraal:

1. Een aantrekkelijke, sociale, gezonde en veilige leefomgeving
2. Toekomstbestendige, innovatieve en duurzame economie
3. Klimaatadaptatie en energietransitie

Deze uitdagingen worden thematisch uitgewerkt. Daarnaast maakt de Regiovisie

Zuid-Limburg integraal onderdeel uit van de POVI. In de Regiovisie Zuid-Limburg worden de volgende uitdagingen en opgaven geformuleerd:

1. Opgaven landelijk gebied:

- Kwaliteiten buitengebied uitbouwen, versterken van het landschap en de natuur.
- Het landelijk gebied ontwikkelt zich door groots in kleinschaligheid waarbij ruimte wordt geboden aan inwoners, ondernemers en maatschappelijke partners.
- Er wordt gekozen voor het verder versterken van het hoogwaardig landschappelijk raamwerk en de landbouw als belangrijkste beheerder van het landelijk gebied.
- De vrijetijdseconomie in Zuid-Limburg groeit in kwaliteit en wordt verbonden aan het bewaken en verhogen van de kwaliteit van het Zuid-Limburgse landschap waarbij duurzaamheid belangrijk is.
- Bij de selectieve nieuwbouw van woningen richt de Provincie zich op specifieke doelgroepen en segmenten met evidente behoeften waarin de bestaande woningvoorraad onvoldoende voorziet. De focus is vooral gericht op transformatie binnen bestaand bebouwd gebied en vastgoed.

2. Opgaven duurzame mobiliteit:

- Versterken multimodale bereikbaarheid economische centra, selectieve bereikbaarheid van het buitengebied.
- De belangrijkste opgaven zijn een samenhangend stedelijk netwerk, goederenvervoer en distributie waarbij vooral de ontwikkeling van knooppunt

046 aandacht behoeft waar het gaat om goederenvervoer via spoor/Basisnet/Chemelot.

- Verbeteren van internationale verbindingen.

3. Opgaven regionale centra en grote werklocaties:

- Versterken van de agglomeratiekracht
- Transformeren en versterken binnensteden
- Brightlands Campussen als groeimotoren
- Combinatie steden, landschap en toeristische (dag)attracties als unieke en aantrekkelijke toeristisch-recreatieve regio
- Chemelot speelt een sleutelrol in de circulaire samenleving in Zuid-Limburg en wil zich ontwikkelen tot European Circular Hub.

4. Opgaven stedelijk en suburbaan gebied: levendige steden en groene suburbane gebieden:

- Wonen en leefomgeving: in de Westelijke Mijnstreek kan door transformatie en verdunning een kwaliteitsslag worden gemaakt gericht op het welzijn van de bewoners.
- Stedelijke transformatie in relatie tot het wegwerken van sociale en gezondheidsachterstanden.
- De doorontwikkeling van gebieden waaronder Chemelot, VDL Nedcar en Aviation Valley moet leiden tot een kwalitatieve versterking van de ruimtelijke-economische structuur in Zuid-Limburg.
- Uitgangspunten voor de ruimtelijk economische ontwikkeling in Zuid-Limburg zijn:
 - Het versterken van de hoofdstructuur voor winkels, kantoren en

bedrijventerreinen en invulling geven aan de transformatieopgaven. Daarmee wordt de leefbaarheid en het vestigingsklimaat van de regio verbeterd.

- Het daar waar sprake is van een overschot verdunnen van de bestaande vastgoedvoorraad in de segmenten winkels, kantoren en bedrijventerreinen.
- Het stap voor stap terugdringen van ongewenste planvoorraad buiten de hoofdstructuur in winkels en kantoren tot er op sub-regionaal niveau sprake is van frictieleegstand.
- Het faciliteren van kwalitatieve toevoegingen die passen binnen de uitgangspunten van de Structuurvisie Ruimtelijke Economie Zuid-Limburg.
- Het door middel van herbestemming bijdragen aan verbetering van het gebruik en de functionaliteit van bestaande locaties.
- Vrijtijdseconomie in het stedelijk gebied is complementair aan de vrijetijdseconomie in de binnentuin.
- De randen van het stedelijk gebied zijn in 2050 ontwikkeld tot dynamische stad-landzones en van belang om het samenspel tussen stad en landelijk gebied in te vullen.

Samenwerking met Provincie Limburg

De Provincie Limburg wil de samenwerking met de gemeenten continueren die vanaf 2015 is gegroeid wat betreft wonen, ruimtelijke economie en vrijetijdseconomie. Voor Zuid-Limburg zijn bestuursafspraken vastgelegd. De essentie van deze werkwijze is dat gemeenten in regionaal verband per thema kaders uit de POVI concretiseren tot (inter)gemeentelijke programma's (voorheen structuurvisies of visies) waarvan de essenties onderdeel uitmaken van de gemeentelijke Omgevingsvisie. Ook in de voorliggende Omgevingsvisie van de gemeente Stein wordt op deze manier de verbinding gelegd met de POVI en regionale (structuur) visies (in de toekomst (inter)gemeentelijke programma's onder de Omgevingswet).

Hoofdstuk 2

De Omgevingsvisie van de gemeente Stein

In dit hoofdstuk wordt het voorbereidingsproces van de GOVI beschreven. Tevens wordt de context van de Omgevingsvisie geschetst.

2.1 Proces totstandkoming Omgevingsvisie

Op 30 oktober 2019 heeft de raad de uitgangspuntennotitie 'Op weg naar een Omgevingsvisie voor Stein' vastgesteld. Behalve uitgangspunten, zijn in deze notitie ook ambities en keuzes vastgelegd, voordat inhoudelijk met de totstandkoming van de Omgevingsvisie is gestart. In paragraaf 2.1.2 wordt nader ingegaan op de uitgangspunten en ambities die centraal staan binnen de Omgevingsvisie.

De Omgevingsvisie is geen optelsom van verschillende beleidsvisies, maar zoals al eerder aangegeven een samenhangende integrale visie op strategisch niveau voor de lange termijn. De raad heeft in de afgelopen jaren verschillende sectorale visies en beleidsplannen vastgesteld die betrekking hebben op de fysieke leefomgeving. Met het opstellen van de Omgevingsvisie heeft zich de kans voorgedaan om een actualisatie- en integratieslag te slaan in de gemeentelijke visievorming. De eerste fase om te komen tot een Omgevingsvisie bestond dan ook uit een beleidsanalyse van gemeentelijk, regionaal en provinciaal beleid en lopende beleidsprocessen. Ook heeft een stakeholdersanalyse plaatsgevonden,

met als doel een brede mix van stakeholders te betrekken. Daarnaast is tijdens deze fase de input van inwoners (raadpleging digitaal gemeenschapspanel TIP Stein en straatinterviews) met betrekking tot de (kwaliteit van de) fysieke leefomgeving beschreven in een eerste bouwsteennotitie. Deze bouwsteennotitie vormde uiteindelijk de basis voor de interactieve sessie met ongeveer 50 stakeholders in februari 2020¹. Tijdens deze sessie is samen met stakeholders kennis gedeeld, zijn onderling verbindingen gelegd en zijn de contouren van de Omgevingsvisie verder verkend en ingekleurd.

De input van de stakeholders is verwerkt in bouwsteennotitie II Contouren Omgevingsvisie Stein. Deze bouwsteennotitie is op 14 mei 2020 door de raad vastgesteld.

In oktober 2020 en januari 2021 hebben, om tegemoet te komen aan de wens van de raad om extra betrokken te worden bij de totstandkoming van de Omgevingsvisie, raadsbijeenkomsten plaatsgevonden waarbij een open discussie is gevoerd over enkele belangrijke thema's, uitgangspunten en keuzes. Ook is de relatie tot de keuzes in de Omgevingsvisie en de vertaling daarvan in de planregels inzichtelijk gemaakt aan de hand van concrete voorbeelden,

waarbij inhoudelijk de verschillende standpunten zijn uitgewisseld. Tot slot is aan stakeholders gevraagd om te reageren op een voorlopige concept versie van de ontwerp-Omgevingsvisie. De opmerkingen van stakeholders zijn meegenomen voordat deze versie aan de raad is voorgelegd in mei 2021. De raad heeft nog aanvullende keuzerichtingen en opmerkingen meegegeven die uiteindelijk in het ontwerp van de Omgevingsvisie zijn opgenomen.

2.1.2 Uitgangspunten en ambities

Omgevingsvisie

Zoals eerder vermeld heeft de raad op 30 oktober 2019 de uitgangspuntennotitie 'Op weg naar een Omgevingsvisie voor Stein' vastgesteld. In deze notitie zijn een aantal uitgangspunten vastgelegd:

- de Ruimtelijke Structuurvisie 2015-2025 wordt geactualiseerd en Omgevingswetproof gemaakt
- de strategische toekomstvisie 2018-2022 is leidend voor de op te stellen Omgevingsvisie
- als gebiedsindeling wordt dezelfde indeling als in de Ruimtelijke Structuurvisie gehanteerd, te weten woonkernen, bedrijventerreinen en buitengebied
- maatschappelijke opgaven staan centraal; vraagstukken binnen de fysieke leefomgeving worden in samenhang bekeken
- deregulering: alleen daar waar noodzakelijk wordt gedetailleerde regelgeving vastgesteld
- de Omgevingsvisie heeft een doorlooptijd tot en met 2040

Daarnaast zijn door de raad de volgende ambities uitgesproken:

- Stein blijft de eigenzinnige, groene woongemeente in de Zuid-Limburgse Maasvallei, waar het mogelijk is dorps te wonen in een verstedelijkt gebied met kwalitatief hoogwaardige voorzieningen en ruimte voor ondernemerschap en particulier initiatief (zie ook paragraaf 2.2 context Omgevingsvisie);
- mogelijkheden van participatie en co-creatie worden zo optimaal mogelijk benut (zie ook paragraaf 2.1.3 participatieproces) en
- ook in de Omgevingsvisie is actief eigenaarschap van inwoners en ondernemers een belangrijke kernwaarde waarbij ook trots en bewust van onze eigen(zinnige) identiteit en kwaliteiten een plek krijgen.

1 In een aparte sessie op 3 maart 2020 is met de Steinse Jongerenadviesraad (SJAR) de inhoudelijke agenda besproken. De input van de SJAR is ook in deze bouwsteennotitie verwerkt.

2.1.3 Participatieproces

In de Omgevingsvisie moet zijn vastgelegd hoe inwoners, bedrijven, maatschappelijke organisaties en andere overheden zijn betrokken bij de voorbereiding van de Omgevingsvisie. Deze motiveringsplicht is geregeld in afdeling 10.7 van het Omgevingsbesluit. De gemeente mag zelf weten hoe daar invulling aan wordt gegeven.

Bij het opstellen van de Omgevingsvisie voor Stein zijn de volgende uitgangspunten gehanteerd in het participatieproces:

In het participatieproces wordt onderscheid gemaakt tussen inwoners en stakeholders:

- stakeholders zijn partijen die direct belang hebben bij de GOVI, waaronder actieve groepen van inwoners (denk bijvoorbeeld aan de DOP's of een stichting die zich bezighoudt met het

beschermen van erfgoed). Inwoners zijn mensen die in Stein wonen en misschien wat verder van de GOVI staan, maar doorgaans wel weten wat zij belangrijk vinden voor de omgeving waarin zij leven;

- er is naar een maximale mix van betrokkenen tijdens het participatieproces gestreefd. Om tot een strategische, integrale visie op de fysieke leefomgeving voor de gemeente Stein te komen is het van belang dat de verschillende aspecten van de fysieke leefomgeving vanuit verschillende invalshoeken kunnen worden belicht. Het doel is om te komen tot een gedeelde visie waarin overeenkomsten centraal staan.

Onderstaande tabel geeft een overzicht van de ingezette middelen in het participatieproces in de voorbereiding van de Omgevingsvisie.

Middel	Wie	Wat
Digitaal inwonerspanel	Inwoners (156 personen)	raadplegen
Straatinterviews	Inwoners (70 personen)	raadplegen
Werkconferentie	Stakeholders (50 personen)	informereren, kennis delen, raadplegen en adviseren
Overleg	Burgemeenten (Meerssen, Sittard-Geleen, Beek en Maasmechelen ²)	informereren, kennis delen
Formele inspraakprocedure	Iedereen kan zienswijzen inbrengen	raadplegen

Wat is uit het participatieproces naar voren gekomen?

In totaal zijn aan de hand van de inzet van het digitaal panel en de straatinterviews 226 inwoners en bezoekers van de gemeente Stein bereikt. Gevraagd is naar de aspecten van omgevingskwaliteiten die inwoners belangrijk vinden. Het mag duidelijk zijn dat hier niet sprake is van een representatief onderzoek. Dit neemt niet weg dat de resultaten een richting geven aan thema's die mensen belangrijk vinden ten aanzien van de kwaliteit van hun leefomgeving. Daarbij heeft bewust spreiding over alle kernen plaatsgevonden en zijn verschillende leeftijdsgroepen bevestigd.

Voor inwoners zijn met name het dorps wonen in een verstedelijkt gebied, de kwalitatief hoogwaardige voorzieningen en de natuur (Maasvallei) belangrijke thema's die men ook richting toekomst wil behouden en versterken.

Het thema energietransitie komt in de interviews en online raadpleging niet als urgent thema naar voren. Belangrijke thema's vanuit de geraadpleegde en geïnterviewde inwoners zijn (in willekeurige volgorde) verkeer (inclusief parkeren), onderhoud en inrichting van de openbare ruimte en openbare orde en veiligheid. Naar aanleiding van het participatietraject tijdens de inventarisatiefase is het onderwerp afval toegevoegd aan de (voorlopige) inhoudelijke agenda voor de GOVI.

Tijdens de werkconferentie zijn de stakeholders geïnformeerd over het proces om te komen tot een Omgevingsvisie

en is de eerste bouwsteennotitie met de voorlopige thema's gezamenlijk uitgediept. De input van de stakeholders is uitgebreid opgenomen in bouwsteennotitie II die op 14 mei 2020 door de raad is vastgesteld en door de raad als discussiestuk is gebruikt om verder richting en inhoud te geven aan de ontwerp-Omgevingsvisie. In algemene zin kan worden gesteld dat de gemeente Stein als woongemeente wordt gewaardeerd, waarbij een veilige en gezonde leefomgeving als basis wordt gezien. Ook zijn de unieke omgevingskwaliteiten belangrijk (groen, landschap, cultuurhistorie, water). Het gaat om het verder versterken van het dorpse karakter, maar ook de unieke omgevingskwaliteiten meer laten zien aan de buitenwereld waarbij de nadruk ligt op kleinschaligheid en kwaliteit. Daarnaast dient er een balans te zijn tussen enerzijds een bereikbare en bedrijvige gemeente en energietransitie en de unieke omgevingskwaliteiten anderzijds. Vanuit de stakeholders werd aangegeven om niet uit te gaan van tegenstellingen, maar te kijken welke kenmerken elkaar juist kunnen versterken.

Participatie van inwoners en stakeholders stopt niet na vaststelling van de Omgevingsvisie. Dit proces gaat door ook bij de uitvoering, monitoring en evaluatie van de Omgevingsvisie.

2 In verband met de Covid-19-maatregelen heeft geen overleg met de gemeente Maasmechelen plaats kunnen vinden. Dit zal op een later moment plaatsvinden.

2.1.4 Dienstverlening

Dienstverlening aan inwoners en ondernemers is een belangrijk aspect van de Omgevingswet. Doel van de Omgevingswet is immers door het samenvoegen van regels voor ruimtelijke ontwikkeling het stelsel voor inwoners en ondernemers te vereenvoudigen. Wat betreft dienstverlening sluiten wij aan bij onze ambities uit de Visie op dienstverlening 2021-2024.

Het Digitaal Stelsel Omgevingswet (DSO) moet zorgen voor een loket waar inwoners en medewerkers alle beschikbare informatie over de van toepassing zijnde wet- en regelgeving en de fysieke omgevingskwaliteit kunnen raadplegen. Andere aspecten van de implementatie van de Omgevingswet die raken aan onze dienstverlening zijn o.a. het stappenplan dat is opgesteld in het kader van het participatiebeleid en bruikbaar is ter voorbereiding van nieuwe initiatieven. Ook in het herontwerp van de processen van vergunningverlening heeft de dienstverlening aan inwoners en ondernemers centraal gestaan.

2.1.5 Deregulering

De raad heeft al eerder deregulering als belangrijk uitgangspunt voor de implementatie van de Omgevingswet uitgesproken. Alleen daar waar gedetailleerde regelgeving noodzakelijk is, dient deze vastgelegd te worden.

Zoals eerder aangegeven is de Omgevingsvisie alleen bindend voor de raad en dienen de ambities en strategische keuzen die de raad in de Omgevingsvisie maakt, nader uitgewerkt te worden in

het Omgevingsplan, dat wel bindend is voor inwoners en ondernemers. In het Omgevingsplan moet dan ook worden gekeken of deregulering mogelijk is. Gelet op de complexe landelijke regelgeving en de ligging van onze gemeente nabij snelwegen, de Maas, rijkswegen, de invloedzone van Chemelot en Natura2000 gebieden is deregulering een uitdaging omdat voldaan moet worden aan reeds geldende wet- en regelgeving. Daarnaast moet deregulering breder worden opgevat dan alleen wet- en regelgeving. Ook het optimaliseren van werkprocessen en dienstverlening, het instellen van een intaketafel en het stroomlijnen van participatie door de invoering van participatiebeleid is een manier waarop de gemeente Stein vroegtijdig initiatiefnemers mee gaat nemen in vaak complexe procedures en om te kunnen handelen in de geest van de Omgevingswet, met het - ja, mits - principe.

2.1.6 Monitoring & evaluatie

Deze Omgevingsvisie heeft een doorlooptijd tot en met 2040. De Omgevingswet schrijft niet voor binnen welke termijn de visie geactualiseerd dient te worden. Dit biedt de mogelijkheid om tussentijds op basis van monitoring en evaluatie of andere ontwikkelingen de visie continu up to date te hebben.

Zoals eerder aangegeven heeft de Omgevingsvisie een dynamisch karakter. Dit geeft ruimte en flexibiliteit om tussentijds op (maatschappelijke) veranderingen in te kunnen spelen. Het is wel noodzakelijk dat tussentijds monitoring (wat zien we in onze omgeving gebeuren?) en evaluatie (wat betekent dit voor onze ambities en

opgaven?) plaatsvindt. Beide zijn essentiële onderdelen in de beleidscyclus van de Omgevingsvisie. Hieruit moet blijken of de strategische beleidsdoelen worden behaald of dat bijgestuurd moet worden door bijvoorbeeld plannen of programma's aan te passen.

In onderstaande figuur wordt de beleidscyclus weergegeven. De ambities uit de Omgevingsvisie werken door in het Omgevingsplan, programma's en vergunningverlening. Deze instrumenten verschaffen belangrijke monitoringsinformatie.

Figuur 1

Beleidscyclus Omgevingswet

(Aan de slag met de omgevingswet).

(bron: www.aandeslagmetdeomgevingswet.nl)

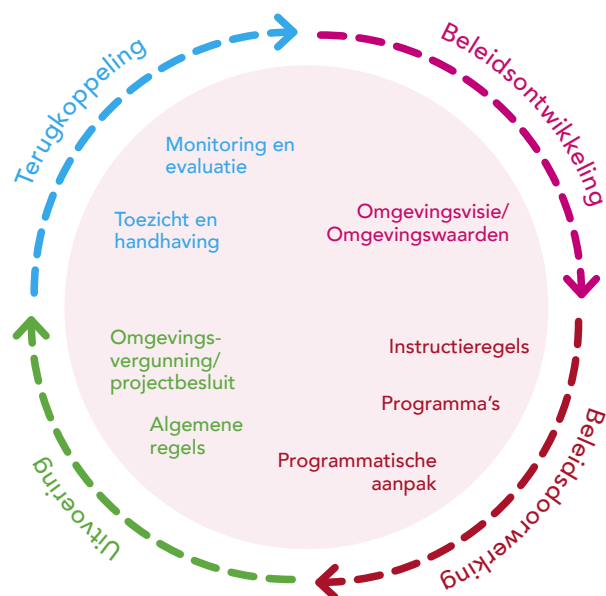

Evaluatie van de gemeentelijke Omgevingsvisie vindt om de twee jaar plaats. Bij de evaluatie zullen uiteraard inwoners en stakeholders worden betrokken. De evaluatie stemmen we zoveel mogelijk af met de monitoring en evaluatie van andere beleidsvisies. Deze vormen

immers de input voor de evaluatie van de Omgevingsvisie, omdat beide instrumenten op elkaar afgestemd moeten blijven. De ambities zoals geformuleerd in de Omgevingsvisie zullen we voorlopig³ monitoren aan de hand van de Global Goals (zie bijlage 2). Hiervoor wordt de onderlegger van de VNG gebruikt. Jaarlijks zal de voortgang in een tussenrapportage worden gerapporteerd.

Gelet op de verbinding tussen de strategische toekomstvisie en de Omgevingsvisie vormen de uitkomsten van de monitoring en evaluatie van de Omgevingsvisie tevens belangrijke input die gebruikt wordt om te bepalen of we als gemeente Stein nog op de goede strategische koers liggen. Externe ontwikkelingen spelen een uitdrukkelijke rol bij de monitoring en evaluatie. Het voorbereidingsproces (beleidsanalyse, raadpleging inwoners en de werkconferentie met de stakeholders) van de Omgevingsvisie is al een eerste monitoringsmoment van de strategische toekomstvisie geweest. We kunnen hieruit concluderen dat we wat betreft de strategische toekomstvisie nog goed op koers liggen. De thema's, kernwaarden en strategische doelstellingen zijn nog actueel en vormen de basis voor deze Omgevingsvisie.

2.2 Context Omgevingsvisie

Deze paragraaf schetst de context van de Omgevingsvisie. Wat is de relatie met de strategische toekomstvisie? Wat willen we bereiken met de Omgevingsvisie? Wat is de relatie tussen Omgevingsvisie, programma's, omgevingsplan en andere beleidsontwikkelingen?

2.2.1 De relatie tussen de strategische toekomstvisie en de Omgevingsvisie

In de strategische toekomstvisie heeft de gemeente Stein in 2018 de ambities voor de komende jaren vastgelegd. Zoals al eerder door de raad als uitgangspunt is vastgesteld, vormt de strategische toekomstvisie de basis voor deze Omgevingsvisie⁴. De vraag wat voor gemeente we willen zijn, is in die zin dan ook al beantwoord.

De gemeente Stein is:

'Een eigenzinnige groene woongemeente in de Zuid-Limburgse Maasvallei, waar het mogelijk is dorps te wonen in een verstedelijkt gebied met kwalitatief hoogwaardige voorzieningen en ruimte voor ondernemerschap en particulier initiatief'.

De Omgevingsvisie geeft nadere invulling aan de strategische toekomstvisie 2018-2022, waarbij Stein als groene woongemeente centraal staat. De nadruk op groene woongemeente heeft betrekking op het versterken van het groen als compensatie voor de aanwezige bedrijvigheid (o.a. de directe nabijheid van Chemelot, haven, snelwegen) in onze gemeente.

De vijf thema's die de kern vormen van de Omgevingsvisie zijn afgeleid van de strategische toekomstvisie. Deze vijf thema's die in de Omgevingsvisie centraal staan, zijn:

Thema 1

Sociale en vitale wijken en kernen

Thema 2

Een veilige, gezonde en groene leefomgeving

Thema 3

Versterken van de unieke omgevingskwaliteiten

Thema 4

Een bereikbare en bedrijvige gemeente

Thema 5

Energietransitie

In de Omgevingsvisie wordt de gemeente Stein als *'eigenzinnige, groene woongemeente in de Zuid-Limburgse Maasvallei'* centraal gesteld. Dit betekent voor de Omgevingsvisie concreet dat het hart van de visie wordt gevormd door het thema *'Sociale en vitale wijken en kernen'*. Onze sociale en vitale wijken en kernen vormen immers het kloppend hart van Stein als groene woongemeente. Om het hart kloppend te houden en van zuurstof te voorzien is een gezonde, groene en veilige leefomgeving een belangrijke randvoorwaarde.

De vijf afzonderlijke thema's geven ieder vanuit een bepaalde invalshoek invulling aan het begrip leefkwaliteit. Leefkwaliteit is een breed begrip en omvat zowel fysieke, sociale, culturele, economische en milieukenmerken, veiligheid en gezondheid. Binnen elk van de vijf thema's komen weliswaar de fysieke kenmerken van de leefomgeving terug, maar ligt het accent

telkens op een of meerdere kenmerken. In de Omgevingsvisie gaat het er juist om een integrale strategische visie te schetsen met als doel de kwaliteit van de fysieke leefomgeving te versterken. Om deze integraliteit te borgen, wordt het begrip 'leefkwaliteit' gebruikt als kapstok om de vijf thema's onderling met elkaar te verbinden. Dit betekent wel dat er spanningsvelden tussen de vijf thema's bloot komen te liggen. Hiervoor

is het maken van keuzen noodzakelijk. De Memorie van Toelichting van de Omgevingswet erkent deze spanning⁵. In bijlage 2 beschrijven wij een aantal principes en uitgangspunten waardoor we een strategisch afwegingskader bieden om met deze spanningsvelden om te gaan.

In de volgende figuur wordt het voorgaande schematisch weergegeven.

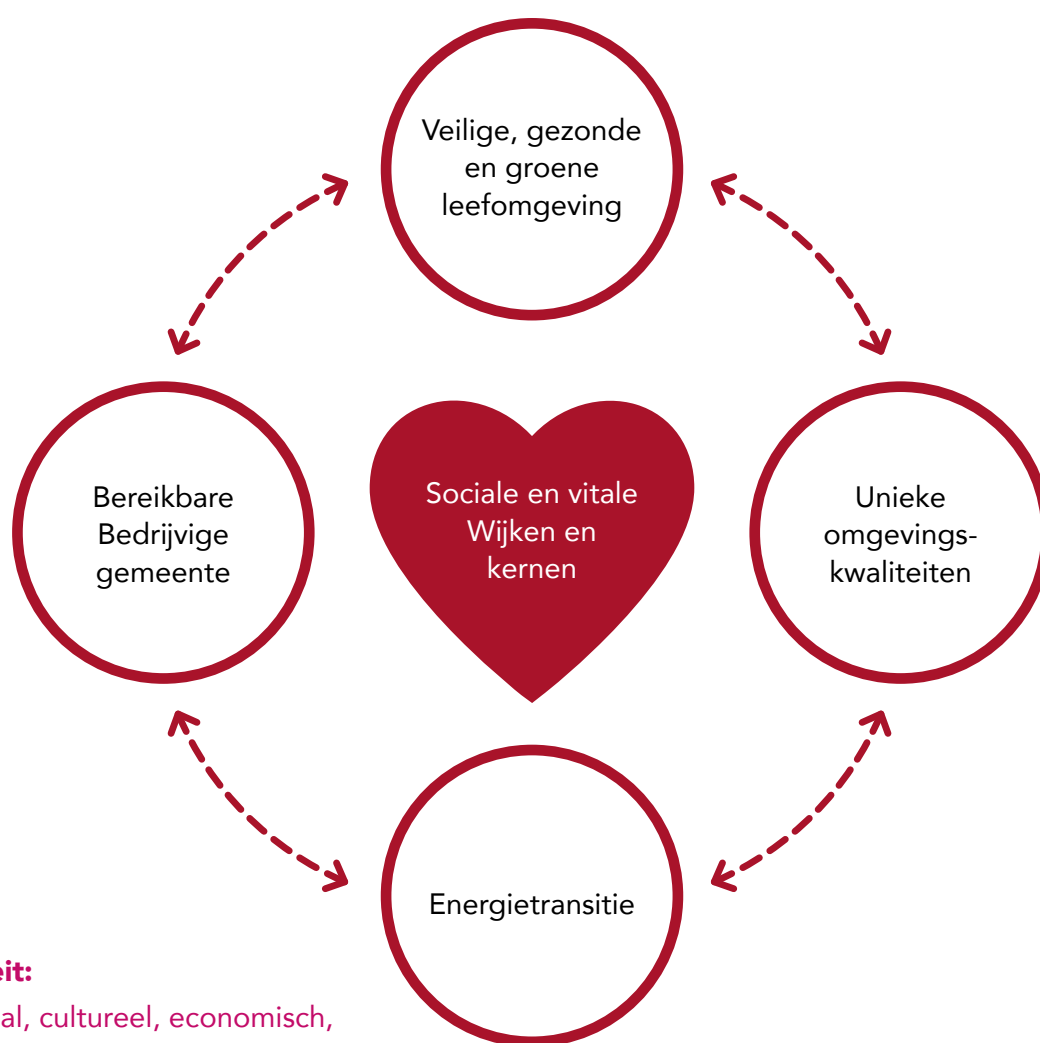

Leefkwaliteit:

fysiek, sociaal, cultureel, economisch, milieu, veiligheid en gezondheid.

Figuur 2
De vijf centrale thema's met leefkwaliteit als verbindende factor.

3 Landelijk is de vormgeving van instrumenten om de effecten van de doelen uit Omgevingsvisies (Rijk, Provincies en gemeenten) te monitoren nog volop in ontwikkeling. Wij wachten deze ontwikkelingen af, voordat we een keuze maken voor een definitief monitoringsinstrument (zie ook bijlage 2).

4 Zoals hiervoor vermeld, was een van uitgangspunten bij het opstellen van de Omgevingsvisie dat de strategische toekomstvisie leidend is.

5 “De cultuur van «groei dankzij uitputting» brengt cumulatieve of sluimerende gevolgen met zich mee, ook al zijn de lokale gevolgen soms acceptabel. Nationaal en internationaal groeit het besef dat deze cultuur moet transformeren naar een cultuur van groei waarbij niet méér waarde wordt onttrokken dan er wordt gecreëerd. De vitaliteit van het natuurlijk kapitaal van onze aarde moet behouden blijven en tegelijkertijd moet onze economie worden bevorderd.”

2.2.2 (Grensoverschrijdende) samenwerking en de Omgevingsvisie

De ambities en opgaven die in deze Omgevingsvisie zijn opgenomen om te komen tot het versterken van de leefkwaliteit zijn complex. Als gemeente kunnen we deze niet alleen oppakken en samenwerking met overheden en stakeholders is dan ook noodzakelijk. In de strategische toekomstvisie hebben wij al opgenomen dat wij de komende jaren de samenwerking (inclusief grensoverschrijdend) in de regio verder willen versterken. Van oudsher vindt er op diverse beleidsvelden samenwerking plaats met buurgemeenten op het niveau van de Westelijke Mijnstreek. Ook zijn wij als gemeente actief betrokken bij het versterken van de samenwerking in Zuid-Limburg. Denk hierbij o.a. aan de samenwerking in het Middengebied. Ook willen wij als gemeente een actieve rol spelen binnen het NOVI-gebied Zuid-

Limburg (zie ook 1.3.1).

Voor de Omgevingsvisie betekent de samenwerking concreet dat we samenwerken met inwoners, ondernemers, maatschappelijke organisaties, medeoverheden en andere betrokkenen. Hierbij denken en handelen we niet in tegenstellingen, maar ieder draagt vanuit zijn eigen betrokkenheid, kennis en ervaring bij aan het versterken van de leefkwaliteit in onze gemeente.

Afhankelijk van de opgave werken we samen op een passend schaalniveau. Dit kan op kern- of wijkniveau, gemeentelijk, (sub)regionaal, provinciaal of grensoverschrijdend zijn. Met name willen wij de komende jaren inzetten op meer (structurele) samenwerking over de grens om zo meer en beter de grensoverschrijdende kansen te kunnen benutten.

2.2.3 Programma's en Omgevingsvisie

De Omgevingswet maakt het mogelijk een programma op te stellen om de gewenste kwaliteit van de fysieke leefomgeving te bereiken. In het programma kan de gemeente beleidsmaatregelen formuleren die leiden tot deze gewenste kwaliteit. Een programma kan dus een nadere uitwerking zijn van de beleidskeuzen zoals geformuleerd in de Omgevingsvisie. Volgens de Omgevingswet is er sprake van een programma als het gaat om:

- een uitwerking van het uit te voeren beleid voor de ontwikkeling, het gebruik, het beheer, de bescherming, of het behoud van de fysieke leefomgeving;
- maatregelen om aan een of meer omgevingswaarden te voldoen of een of meer andere doelstellingen voor de fysieke leefomgeving te bereiken.

De gemeente Stein heeft er bijvoorbeeld voor gekozen om in ieder geval een programma Mobiliteit en een programma Water en Klimaatadaptatie op te stellen. In de toekomst kunnen hier programma's aan toegevoegd worden die nodig zijn om de strategische beleidskeuzen uit de Omgevingsvisie in beleid uit te werken. De komende periode wordt bekeken welke programma's nog nodig en wenselijk zijn. Hierbij betrekken we tevens (inter) gemeentelijke programma's voor bepaalde thema's die in regionaal verband worden opgesteld.

Overigens is er geen verplichte juridische koppeling tussen de Omgevingsvisie en een programma. Dit wil zeggen dat de Omgevingsvisie niet aangepast hoeft te worden als een programma wijzigt. Ook kan een onderwerp in de Omgevingsvisie aan

de orde komen voordat er een programma wordt opgesteld. Een programma wordt vastgesteld door het College van B&W en is zelfbindend. Dit betekent niet dat een programma vrijblijvend is. Wanneer uit monitoring blijkt dat de nagestreefde doelen niet worden gehaald, moeten er aanvullende maatregelen worden getroffen. Van belang is om aan te geven dat een programma alleen kan worden opgesteld over onderwerpen die ook binnen de invloedssfeer van de gemeente Stein liggen. Het reguleren van geluid langs de snelweg valt daar bijvoorbeeld buiten omdat rijkswegen geen gemeentelijke bevoegdheid zijn.

2.2.4 Het Omgevingsplan en de Omgevingsvisie

Het omgevingsplan bevat alle regels over de fysieke leefomgeving die de gemeente stelt binnen haar grondgebied. Alle bestemmingsplannen en verordeningen die betrekking hebben op de fysieke leefomgeving worden geïntegreerd in het omgevingsplan. Er is één omgevingsplan. Het omgevingsplan voor de gemeente Stein bestaat uit drie onderdelen: woonkernen, bedrijventerreinen en buitengebied. Het omgevingsplan geeft een nadere invulling aan de strategische beleidsdoelen uit de Omgevingsvisie en maakt de vertaling van de strategische doelen op de lange termijn naar regels.

Met inwerkingtreding van de gemeentelijke Omgevingsvisie komt de Ruimtelijke structuurvisie (2015) te vervallen.

Onderstaande figuur geeft de context van de Omgevingsvisie weer.

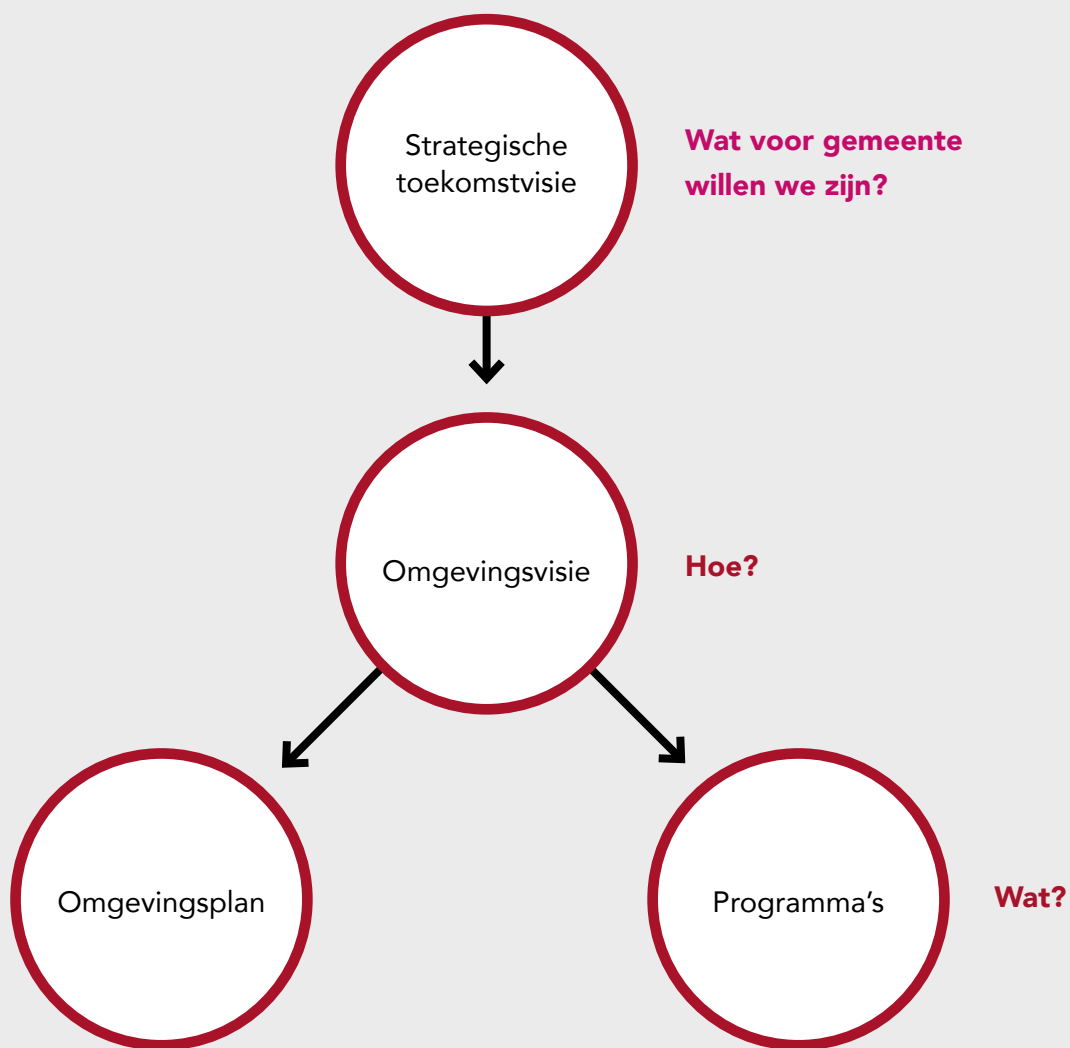

Figuur 3
Context Omgevingsvisie
gemeente Stein

Deel 2

Omgevingsvisie

Voet- en fietsveer Haol Euver, Berg
(Foto: Marie-Josée Aarts)

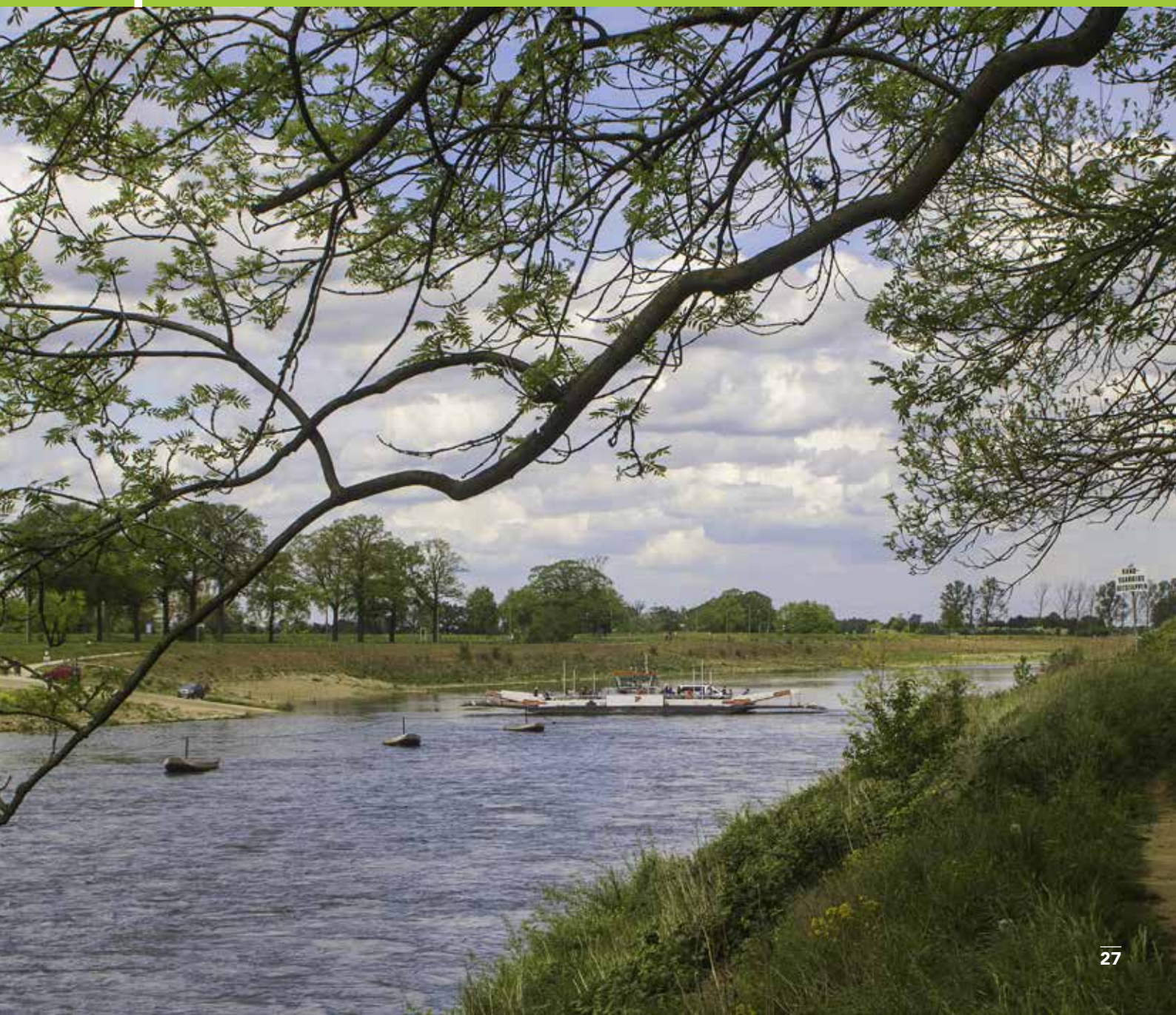



Leeswijzer deel 2 Omgevingsvisie

In deel 2 van de Omgevingsvisie staan de eerder benoemde vijf thema's centraal. Deel II start met een samenvatting van de beschrijving van de huidige kwaliteit van de fysieke leefomgeving in onze gemeente. Een uitgebreide beschrijving met kaartmateriaal is opgenomen in bijlage 1.

In de hoofdstukken 4 tot en met 8 wordt per thema aangegeven:

- Wat onze ambitie is (afgeleid van onze strategische toekomstvisie)
- Wat nodig is om deze ambitie te bereiken (opgaven)
- Per opgave wordt aangegeven wat er al gebeurt en wat de ontwikkelingen zijn.
- Uitgangspunten

Voor de eenduidigheid is gekozen om eerst de focus te leggen op de vijf afzonderlijke thema's. Zoals reeds eerder aangegeven kunnen de thema's niet los van elkaar worden gezien. De kern van de Omgevingsvisie bestaat uit het integraal te voeren beleid met betrekking tot de fysieke leefomgeving. Hiervoor gebruiken we zoals eerder aangegeven het begrip leefkwaliteit als kapstok. In hoofdstuk 9 volgt een integrale benadering van de vijf thema's waarbij algemene basisprincipes worden beschreven en de eerder geformuleerde uitgangspunten per thema gebiedsgericht worden vertaald. Op deze manier kan een (gebiedsgerichte) ruimtelijke afweging plaatsvinden waarbij de verschillende aspecten van de leefkwaliteit in onderlinge samenhang worden bekeken. Tot slot wordt in hoofdstuk 10 ingegaan op kostenverhaal en financiële bijdragen onder de Omgevingswet.

Hoofdstuk 3

Hoofdpijnen van de kwaliteit van de fysieke leefomgeving

In dit hoofdstuk wordt een samenvatting gegeven van de hoofdpijnen van de kwaliteit van de fysieke leefomgeving. Een uitgebreide beschrijving is opgenomen in bijlage 1 en wordt ondersteund door kaartmateriaal.

Ondergrondlaag

Kenmerkend voor Stein zijn de hoge archeologische waarden in de ondergrond, het landschap met hoogteverschillen en de ligging aan de rivier de Maas. De loop van de geschiedenis van Stein heeft landschappelijke kenmerken opgeleverd die het waard zijn om te behouden en die als inspiratie kunnen dienen voor nieuwe ontwikkelingen (bijvoorbeeld de wallen rondom Stein als inspiratie voor de groene gordel rondom Stein). Daarnaast kan de groene omgeving een balans creëren tussen dorps wonen en bedrijvigheid. Ook heeft groen steeds meer een belangrijke functie in het klimaatbestendig maken van de leefomgeving.

Netwerklaag

De ontsluiting van de gemeente door autowegen, spoorwegen en water is goed. De opgave voor de toekomst is om dit goede netwerk ook optimaal te gebruiken voor die functies die daarom vragen. Het verkeersnetwerk is tegelijkertijd ook een beperking door de gevolgen ervan voor de leefkwaliteit, met name vanwege geluidsoverlast en luchtkwaliteit. Daarnaast

brengt het verkeersnetwerk risico's met zich mee vanwege het vervoer van gevaarlijke stoffen.

Het groene netwerk van natuurgebieden biedt de basis voor functies als wonen, recreatie en toerisme. Kansen zitten in het buitengebied dat als onderdeel van het Rivierpark Maasvallei de komende jaren verder wordt ontwikkeld.

Occupatielaag

De historische woonkernen van Stein zijn het waard om te behouden en verder te ontwikkelen. Gelet op de demografische ontwikkelingen verdient de transformatie van de woningvoorraad de komende jaren grote aandacht.

De bedrijventerreinen van Stein liggen over het algemeen gunstig qua ontsluiting (behalve Schutterstraat). De economische potentie van de gemeente zit in het gebied rond de A2-zone.

Industriële bedrijven, maar ook het verkeer kunnen de leefkwaliteit belemmeren door de uitstoot van geur, geluid, stoffen en hierdoor overlast, veiligheidsrisico's en gezondheidsrisico's met zich meebrengen. Voor onze gemeente een is dat een belangrijk aspect gelet op de ligging nabij Chemelot, luchthaven en diverse weg-spoor- en waterwegen. Dit heeft tevens als consequentie dat een aantal milieuaspecten

(bv. verkeerslawaaï van snelwegen, luchtkwaliteit) buiten onze invloedssfeer liggen en wij daarop onze ambitie in de Omgevingsvisie zullen afstemmen.

De verandering van het klimaat heeft grote impact op de fysieke leefomgeving en kan gezondheidsproblemen veroorzaken. Klimaatverandering zorgt ervoor dat het vaker en heviger gaat regenen, dat piekafvoeren van de rivieren veranderen, dat het langere aaneengesloten perioden droog is en dat het warmer wordt. Klimaatbestendigheid is dan ook een belangrijk onderdeel van de Omgevingsvisie.

Wat betreft sociale veiligheidsaspecten scoort de gemeente Stein onder het provinciaal gemiddelde. Een aandachtspunt is echter de druggerelateerde delicten. Een ander aandachtspunt is de onveiligheidsperceptie van inwoners van de gemeente Stein. Deze ligt boven de ervaren onveiligheid in de buurt in vergelijking met de provincie Limburg. Ook zijn inwoners van de gemeente Stein vaker bezorgd om gezondheidsrisico's in hun woonomgeving.

Wat betreft gezondheid zijn er een aantal leefstijlaspecten waarbij de gemeente Stein negatiever scoort ten opzichte van de regio Zuid-Limburg. Het betreft overgewicht bij volwassenen en ouderen en binge drinken bij jongeren.



Hoofdstuk 4

Sociale en vitale wijken en kernen

4.1 Wat is onze ambitie?

De gemeente Stein bestaat uit een aantal wijken en kernen met elk hun eigen identiteit en kwaliteiten. Kenmerkend voor deze wijken en kernen is de dorpsaansluiting en gemeenschapszin. We willen deze eigenheid behouden en verder versterken. Stein blijft ook in de toekomst een groene woongemeente waar het dorpswonen is in een verstedelijkt gebied met hoogwaardige voorzieningen met ruimte voor ondernemerschap en particulier initiatief.

4.2 Wat is nodig?

4.2.1 Afstemmen van de woonmilieus op de toekomstige (regionale) samenstelling van de bevolking

Bevolkingsdaling en een veranderende samenstelling van onze bevolking en de daarmee samenhangende woonbehoeften stellen hoge eisen aan de woningvoorraad en de leefkwaliteit. Vergrijzing, huishoudensverdunding en de daarmee samenhangende mismatch tussen woonbehoefte en aanwezige woningtypologieën zorgen voor een enorme uitdaging. Ook de bevolkingsdaling zorgt voor een kwantitatieve uitdaging op de woningmarkt.

We willen de leefkwaliteit binnen de

verschillende woonmilieus behouden en verbeteren door een op maat gerichte aanpak. Het gaat om processen die lange tijd zullen duren waardoor een consistent woonbeleid op de lange termijn noodzakelijk is. Sloop, transformatie en nieuwbouw van de woningvoorraad wordt in samenhang aangepakt waarbij telkens vier pijlers van een woonmilieu centraal staan.

Het gaat dan om:

- de rijke cultuur-historische identiteit
- uniek natuurlijk landschap
- voorzieningenstructuur onder druk
- kwetsbare woningvoorraad

Het behouden van basisvoorzieningen zal de komende jaren een grote uitdaging worden waardoor het maken van duidelijke keuzen noodzakelijk is. We bekijken hoe onze ambitie met betrekking tot het versterken van ons toeristisch profiel een positief effect kan hebben op een versterking van de leefbaarheid (zie ook hoofdstuk 7).

Het afstemmen van de woonmilieus op de toekomstige (regionale) samenstelling van de bevolking verbinden we met de opgaven die voortvloeien uit de energietransitie (zie hoofdstuk 8). Hierbij zetten wij in op duurzame en levensloopbestendige wijken, met oog voor de unieke kenmerken van

een wijk of kern en het versterken van vitale stedelijke en landelijke centrumkernen. Hierbij verliezen we de woonkwaliteit in de landelijke kernen (dorpslinten) niet uit het oog. (Extra) aanbod van zwaardere (intramurale) zorg wordt in beginsel zo veel mogelijk geconcentreerd in de directe nabijheid van bestaande woon-zorg zones.

In de toekomst willen we onze wijken en kernen zo inrichten om de gevolgen van hitte, droogte en wateroverlast goed op te kunnen vangen (zie ook hoofdstuk 5). Een van de middelen is het vergroenen van onze wijken en kernen. Dit draagt tevens bij aan de leefkwaliteit door de aanwezigheid van groen in straten en pleinen (zie ook hoofdstuk 6). Daarnaast willen wij in de toekomst tevens inzetten op natuurinclusief en circulair bouwen.

Bedrijvigheid kan enerzijds zorgen voor een beter vestigingsklimaat in een wijk of kern, maar kan ook een prettige en gezonde woonomgeving belemmeren. Bedrijven kunnen overlast, veiligheidsrisico's en gezondheidsrisico's met zich meebrengen. In hoofdstuk 5 beschrijven wij onze ambities met betrekking tot een veilige, gezonde en groene leefomgeving. Dat betekent niet dat bedrijvigheid en wonen niet samen kunnen gaan. Een goede menging van functies kan gedurende de hele dag voor een prettige woonomgeving zorgen. Dienstverlenende en MKB-bedrijven zoals bijvoorbeeld detailhandel en horeca kunnen de levendigheid en leefbaarheid van een buurt juist vergroten en zorgen voor werkgelegenheid. Dit geldt ook voor aan huis gebonden bedrijvigheid wat wij willen blijven faciliteren. Hierbij is het wel van belang dat er een goede balans is tussen

enerzijds bedrijvigheid en anderzijds een veilige, gezonde en groene leefomgeving.

Wat gebeurt er al en wat zijn de ontwikkelingen met betrekking tot afstemmen van de woonmilieus op de toekomstige (regionale) samenstelling van de bevolking?

Er vindt een kwalitatieve en kwantitatieve transformatie van de woningvoorraad plaats. Hierbij werken wij samen met de gemeenten Beek en Sittard-Geleen. De basis hiervoor ligt in de Transformatievisie Wonen Westelijke Mijnstreek. Deze Transformatievisie is een ruimtelijke visie en een programma waarbij oog is voor de specificiteit van elke plek. Hierbij liggen de uitdagingen op het niveau van de individuele woning, woningtype, woonkern en ruimere netwerk waarmee een woonkern is verbonden.

Binnen onze gemeente worden de volgende woonmilieus met elk hun unieke kwaliteiten onderscheiden⁶:

- Dorpslinten met historische en landschappelijke kwaliteit: Berg aan de Maas, Catsop, Kleine Meers, Veldschuur, Maasband, Meers
- Landelijke kern met aanwezigheid voornaamste dagelijkse voorzieningen: Urmond
- Stedelijke kern met historische centra met commerciële en maatschappelijke voorzieningen: Elsloo en Stein

Elk woonmilieu kent verschillende strategieën om op basis van de vier pijlers de leefkwaliteit te verbeteren. Deze

strategieën zijn in de Transformatievisie beschreven en worden gericht per woonmilieu ingezet waarbij wordt aangesloten bij identiteit en kwaliteiten van de betreffende woonkern. Hierbij wordt ook gericht gekeken naar de demografische samenstelling en leefstijlen van de bevolking en de daadwerkelijke woonbehoefte in een wijk of buurt. Een belangrijk aspect hierbij is de zorgcontinuïteit, beschikbaarheid en toegankelijkheid van passende zorg voor verschillende doelgroepen.

6 Het betreft hier een eerste onderverdeling. Op lokaal niveau worden de woongebieden nog verder uitgewerkt met elk hun eigen kwaliteiten, bijzonderheden en toekomstige uitdagingen.

Wij staan open voor alternatieve woonvormen, waaronder flexibele woonvormen, Collectief Particulier Opdrachtgeverschap (CPO) en woonvormen die een bijdrage leveren aan het behouden en verbeteren van de leefkwaliteit. Hierbij staat maatwerk en de vraag van (nieuwe) inwoners voorop. Hieronder vallen ook de opgaven 'Van Beschermd Wonen naar Beschermd Thuis' die wij met ingang van 2022 hebben, waarbij wij voor bijzondere doelgroepen woonruimte moeten creëren. Randvoorwaarde blijft echter dat deze ontwikkelingen bijdragen aan een evenwichtige ontwikkeling van de woningmarkt. Dit maken we mogelijk door zoveel mogelijk woningen te realiseren en/of aan te passen aan de in de toekomst

gevraagde kwaliteit en behoefte en door de omvang van het woningaanbod aan te laten sluiten bij de toekomstige vraag.

De gemeente Stein heeft een hoge ambitie met betrekking tot duurzaamheid. Eén van de grote uitdagingen in de energietransitie is het verduurzamen van koopwoningen. Daarnaast geldt vanuit de visie op levensloopbestendig wonen de noodzaak dat mensen langer thuis blijven wonen. Dit betekent dat er aanpassingen aan en in de woning uitgevoerd moeten worden met als doel enerzijds het energieverbruik te minimaliseren en de energiebehoefte voor zover mogelijk duurzaam op te wekken en anderzijds langer thuis te kunnen blijven wonen.

Naar aanleiding van deze ambities is het project Dubbel Duurzaam ontstaan. Dit project bestaat uit diverse deelprojecten, zoals het aanbieden van (al dan niet gratis) energie- en zorgscans, pilot Dubbel Duurzaam in Urmond-Oost en Nieuwdorp én het Huis van de Toekomst, die tezamen het project Dubbel Duurzaam vormen. Alle deelprojecten hebben als doel om inwoners uit de gemeente Stein te informeren en enthousiasmeren aangaande levensloopbestendig wonen en het verduurzamen van woningen.

4.2.2 Samenleven: ontmoeten & verbinden faciliteren en stimuleren

Elkaar ontmoeten is essentieel voor het leggen van verbindingen tussen diverse (groepen van) inwoners, verenigingen en vrijwilligers. En zorgt voor het verder versterken van de gemeenschapszin in een gemeenschap die in de toekomst qua diversiteit meer zal veranderen. Vanuit

ontmoetingsplekken ontstaan activiteiten, vriendschappen en betrokkenheid bij de buurt. Ontmoetingsplekken zijn afgestemd op de veranderende samenstelling van de bevolking.

Waar mensen hun tijd doorbrengen heeft een belangrijk effect op de kwaliteit van leven. Aantrekkelijke plekken bieden gelegenheid te ontmoeten, ontspannen, bewegen en gezond te genieten. Wat aantrekkelijk is, is afhankelijk van de gebruikers en de verdere omgeving en vereist maatwerk. Door de plekken voldoende dichtbij en voor iedereen, ook kwetsbare mensen, gemakkelijk toegankelijk te maken, kunnen zij goed gebruikt worden. Aantrekkelijk (groen) ingerichte plekken dragen bij aan het verminderen van de kans op eenzaamheid en stress gerelateerde klachten en aan de fysieke fitheid, sociale cohesie en kwaliteit van leven.

We dragen hier aan bij door multifunctionele ontmoetingsplaatsen binnen de kernen te faciliteren, zowel voor jong als oud en in samenwerking met lokale ondernemers en vrijwilligers. Naast de MFC's zien we een behoefte aan ontmoetingsruimte op wijkniveau. Er is een duidelijk onderscheid tussen MFC's die worden beheerd door commerciële exploitanten en buurtcentra of huiskamers die door inwoners zelf worden beheerd en ontstaan zijn vanuit de DOPsgewijze aanpak. Tussen die twee is sprake van onderscheid in functies, bereik en beheer. Wij sturen erop om deze zo goed mogelijk samen te laten functioneren (complementair). Naar de toekomst toe is het noodzakelijk het accommodatiebeleid

wat betreft de diversiteit aan ontmoetingsplekken nader uit te werken en een kader en structurele middelen te bieden (zie ook Accommodatiebeleid, 2019). Hoewel er een behoefte is aan meer ontmoetingsplekken op wijkniveau, zijn er ook nog accommodaties die niet optimaal worden gebruikt. Ook dit gaan we onderzoeken vanuit het uitgangspunt: kwaliteit gaat hierbij boven kwantiteit. Tevens sluiten de ontmoetingsplekken aan op de veranderende behoeften die direct samenhangen met de flexibele, 24-uurs maatschappij waarin we leven. Daarbij hebben we bijzondere aandacht voor de jonge generatie. Zij zijn belangrijk voor de toekomst en vervullen een belangrijke rol om te zorgen voor sociale en vitale kernen. Voldoende en kwalitatieve mogelijkheden op het gebied van leven, wonen, werken en ontspannen zijn belangrijke randvoorwaarden.

Wij stimuleren het ontmoeten in de buitenruimte. Hierbij leggen we tevens een verbinding met een gezonde leefstijl en zetten in op een beweegvriendelijke openbare ruimte die gezond gedrag stimuleert, zoals ook opgenomen in het Sport- en Bewegakkoord. Ook het behouden en versterken van de groenstructuren in wijken en kernen zien wij mede als een middel om ontmoeten en bewegen in de openbare ruimte te stimuleren.

(Buurtgerichte) verbindingen vormen de basis voor gemeenschapszin, het zorgen voor elkaar en geven Stein zo nog meer glans. Een Stein waar iedereen mee kan doen en waarbij wij samen werken aan een inclusieve samenleving.

Wat gebeurt er al en wat zijn de ontwikkelingen met betrekking tot samenleven?

In diverse wijken zijn afgelopen jaren buurtcentra en huiskamers ontstaan vanuit een lokale behoefte en actief eigenaarschap dat we vanuit de DOPaanpak stimuleren en ondersteunen. Hierin komen zowel inwoners als professionals bij elkaar bijv. tijdens de inloop van welzijnspartijen in buurtcentra. Vakinhoudelijk hebben we in 2019 de nota Accommodatiebeleid, die samen met inwoners is opgesteld, vastgesteld. In deze nota staan de functies en activiteiten centraal die in de toekomst een bijdrage leveren aan sociale en vitale wijken en kernen. Hierop is een duurzaam en toekomstbestendig aanbod van accommodaties afgestemd. Accommodaties zijn een middel om te bereiken dat inwoners prettig wonen, zich kunnen ontspannen en elkaar kunnen ontmoeten. In ons accommodatiebeleid hebben wij uitgangspunten vastgesteld en deze zijn vertaald in een ontwikkelopgaven per kern voor de korte en lange termijn waarbij een optimale balans tussen vraag en aanbod centraal staat. De uitgangspunten zijn tevens een toetsingskader voor alle beleids- en planvorming en initiatieven van inwoners waarbij voorzieningen en accommodaties betrokken zijn.

De nota Accommodatiebeleid legt grotendeels de nadruk op ontmoeten en verbinden in fysieke gebouwen en voorzieningen in wijken en kernen. In hoofdstuk 9 van deze Omgevingsvisie zal de opgave samenleven: ontmoeten en verbinden faciliteren en stimuleren breder getrokken worden naar de thema's een gezonde en veilige leefomgeving en unieke omgevingskwaliteiten. Tevens hebben we in 2019 een Sociale Inclusie Agenda vastgesteld met als doel dat iedereen

mee moet kunnen doen. Deze agenda zit vol ambities op de gebieden onderwijs, thuis, werk & inkomen, vrije tijd, vervoer, welzijn, gezondheid & ondersteuning en digitale toegankelijkheid. In Stein hebben we een Sociale Inclusie Panel dat diverse doelgroepen vertegenwoordigt en hier maken ook mensen deel van uit die zelf ervaringsdeskundigen zijn.

Het Sociale Inclusie Panel heeft al wat successen bereikt. Zo is het knuppelpad 't Brook deels toegankelijk gemaakt en worden zij ook betrokken bij gebiedsgerichte aanpakken. Toegankelijkheid wordt ook meegenomen in de opgave voor levensbestendig wonen en gaat ook een plek krijgen in het Toerismebeleid. Projecten binnen de openbare ruimte worden altijd volgens de CROW richtlijnen⁷ gevolgd. Ook worden er structureel jaarlijks tenminste 10 stoepen verlaagd in het kader van groot onderhoud en is er aandacht voor logische routes voor slechtzienden.

4.2.3 Actief eigenaarschap van inwoners en ondernemers verder stimuleren en faciliteren

We doen steeds meer een beroep op actief eigenaarschap van inwoners en ondernemers. Van de andere kant komt ook de vraag van inwoners en ondernemers om hen meer ruimte en zeggenschap te geven over de leefkwaliteit in hun eigen omgeving. Dit is ook een belangrijke basis van de nieuwe Omgevingswet. Niet de gemeente maar de inwoners geven aan wat zij nodig vinden om hun dorp te houden en te maken tot het dorp waar zij zich thuis voelen. Dit kunnen initiatieven zijn die betrekking hebben op het vergroenen van een wijk of buurt, ontmoeten of het oprichten van een energiecoöperatie.

Hiervoor is het nodig dat we als gemeente duidelijk zijn over wat inwoners en ondernemers kunnen verwachten als de overheid een initiatief neemt, of wat de gemeente van hen verwacht als zij zelf een initiatief willen nemen. Wij stellen hiervoor het Participatiebeleid Omgevingswet op dat aangeeft hoe een zorgvuldig participatieproces doorlopen wordt bij ruimtelijke ontwikkelingen en hoe de gemeente dit ondersteunt.

In de Uitgangspunten DOPsgewijze aanpak (2015) staat integrale dorpsontwikkeling centraal met een belangrijke rol voor inwoners die samen nadenken over ideeën voor hun dorp en hier uitvoer aan geven. Initiatieven variëren van buurtcentra tot speeltuinen, zwerfafvalacties, gebiedsvisies en dorpschouwen. Betrokkenheid, gelijkwaardigheid en gezamenlijk partnerschap zijn belangrijke voorwaarden voor het slagen van initiatieven. Door de integrale benadering komt ruimte en maatschappij samen bij deze aanpak, die afwijkt van de reguliere sectorale werkwijze binnen de gemeente. De uitgangspunten van deze aanpak staan nog steeds overeind en vragen om verdere doorontwikkeling. Zoals verbreden van netwerken en het organiseren van integraal gebiedsgericht werken door de gemeente. Daarbij horen inzet - en financiële middelen - dorpsbudgetten en Eigen Kracht projectbudget - als stimulans. Dorpscontactpersonen van de gemeente opereren hierin als verbindende schakel tussen de inwoners en de gemeente en hebben een essentiële rol, net zoals de bedrijfscontactfunctionaris die rol heeft voor ondernemers in onze gemeente. Verdere doorontwikkeling vraagt

daarnaast ook ruimte en betrokkenheid van vakinhoudelijke disciplines zoals projectleiders en beleidsmakers.

7 Kennisplatform voor infrastructuur, verkeer, vervoer en openbare ruimte.

Wat gebeurt er al en wat zijn de ontwikkelingen met betrekking tot actief eigenaarschap?

Samen met inwoners ontwikkelen we de huidige DOPsgewijze aanpak verder om het actief eigenaarschap verder te stimuleren. De gemeente heeft hier ook een belangrijke rol in. Het DOP is nu bijna negen jaar actief in diverse dorpen en wijken en heeft een basis gelegd voor actief burgerschap met tientallen inwoners die activiteiten en processen starten en honderden inwoners die deelnemen. De gemeente omarmt dit, maar loopt soms ook vast door het ontbreken van een duidelijke interne koers op dit vlak. Komende jaren is het van belang dat de interne werkwijze verder wordt aangepast. Hier ligt één van de sleutels voor het slagen van de transformatie. Daarbij is het van belang dat wij onze ambities vastleggen met betrekking tot gebiedsgericht werken en de rol van de gemeente en inwoners hierbij.

Wij faciliteren en stimuleren (buurtgerichte) initiatieven van inwoners die zorgen voor structurele verbindingen binnen en tussen kernen. Dit doen we door inzet van dorpscontactpersonen, het buurtopbouwwerk, dorpsbudgetten en

het eigen kracht budget. We onderzoeken hoe we het eigen kracht budget na 2021 structureel kunnen inzetten. We zetten verder in op de Asset Based Community Development (ABCD) methode die uitgaat van de inzet van kwaliteiten uit de buurt in de buurt. Hiermee stimuleren we dat inwoners elkaar verder leren kennen en elkaar helpen als er iets is. Dit is zeker van belang gelet op de ouder wordende bevolking met een drukker en kleiner eigen netwerk. Het aantal inwoners dat afgelopen jaren zelf burenhulp heeft opgezet groeit en dat is een hoopvol vooruitzicht.

4.2.4 **Trots en bewust van onze eigen(zinnige) identiteit en kwaliteit**

Inwoners en ondernemers zijn onze belangrijke ambassadeurs. Trots en het bewust zijn van onze eigen(zinnige) identiteit en kwaliteiten is relevant voor Stein om als woongemeente gewaardeerd te worden. We moeten onze identiteit, kwaliteiten en de dingen die we goed doen nog meer onder de aandacht brengen. Dat kan op gemeenteniveau maar ook op wijk- en buurniveau.

Onze cultuurhistorische waarden kunnen als totempaal dienen voor het versterken van een gedeelde identiteit van een wijk of kern en kunnen het gevoel van gezamenlijke roots en sociale cohesie onder inwoners versterken. Deze sociale waarde van onze cultuurhistorie vinden wij belangrijk, ook in het kader van onze ambitie met betrekking tot samenleven: ontmoeten en verbinden. Het vertellen van het verhaal van de plek en de geschiedenis en dit laten zien, ervaren en beschermen is belangrijk bij het versterken en doorgeven

van onze trots aan de jeugd, bezoekers en nieuwe inwoners. Het versterken van onze ruimtelijke cultuurhistorische waarden als onderdeel van de omgevingskwaliteiten wordt beschreven in hoofdstuk 6. Ook groen draagt bij aan de identiteit van een kern. In hoofdstuk 6 wordt ook de verbinding gelegd met het versterken van het toeristisch profiel van onze gemeente.

Wat gebeurt er al en wat zijn de ontwikkelingen met betrekking tot trots en bewust van de eigen(zinnige) identiteit en kwaliteit?

Een belangrijk uitgangspunt is dat bij het bepalen van de ruimtelijke kwaliteit de identiteit en kenmerken van een kern of wijk centraal staan. Zo zijn de cultuur-historische identiteit en het unieke natuurlijke landschap belangrijke pijlers binnen de Transformatievisie Wonen.

In 2019 hebben wij de nota Erfgoedbeleid vastgesteld. Uitgangspunt in deze nota is een integraal ruimtelijk erfgoed, waarbij rekening wordt gehouden met het totaal van (ruimtelijke) cultuurhistorische waarden: een combinatie van archeologie, landschap, groen, gebouwde monumenten en historische bebouwingsstructuren.

In de nota zijn drie speerpunten geformuleerd die een bijdrage leveren aan het trots en bewust zijn van onze (eigen)zinnige identiteit en kwaliteit. Het gaat dan om het (h)erkennen van erfgoed, het verbeteren van de kwaliteit van erfgoed en de beleving van erfgoed.

Het speerpunt beleving van erfgoed willen we tevens inzetten om ontmoeten en verbinden tussen onze inwoners (jong en oud) en bezoekers te stimuleren. Denk dan bijvoorbeeld aan de herinrichting van historische dorpskernen en nieuwe manieren van (digitale) ontsluiting van erfgoed waarbij op locatie het verleden door jong en oud opnieuw beleefd wordt en het inrichten van wandel- en fietsroutes langs onze erfgoedparels. In hoofdstuk 6 wordt verder ingegaan op erfgoed.

Er wordt een gemeentelijke kerkenvisie opgesteld waarin vanuit diverse religieuze, cultuurhistorische, sociale, economische en ruimtelijke overwegingen aandacht is voor de toekomstbestendigheid van kerkgebouwen. In samenspraak met kerkeigenaren, parochianen, maatschappelijke organisaties, ondernemers, erfgoedorganisaties en andere betrokken partijen zal een strategische visie op de toekomst van kerkgebouwen formuleren en afspraken maken over de inzet van middelen voor duurzame toekomstbestendige kerkgebouwen.

4.3 **Uitgangspunten thema sociale en vitale wijken en kernen**

Met betrekking tot het thema sociale en vitale wijken en kernen hanteren we de volgende uitgangspunten:

- We stellen de identiteit en unieke kenmerken van een wijk of kern centraal.
- Onze ruimtelijke (economische) focus is primair gericht op een versterking van vitale stedelijke en landelijke centrumkernen.

- In het kader van het versterken van de leefbaarheid dient er een balans te zijn tussen bedrijvigheid in onze woonkernen (o.a. detailhandel, horeca, aan huis gebonden bedrijvigheid) en een veilige, gezonde en groene leefomgeving.
- Binnen onze woonkernen maken we onderscheid in de volgende ruimtelijke subgebieden: *Stedelijke en landelijke centrumkernen met concentratiegebieden* waar ruimte is voor bedrijvigheid waarbij functies worden gecentraliseerd, behouden en versterkt. *Woongebieden* met de focus op wonen en leefkwaliteit. In deze gebieden worden voor de leegomgeving belastende functies in beginsel beperkt. *Aanloopgebieden* (tussengebieden).
- Een veilige, gezonde en groene leefomgeving is een belangrijke voorwaarde om de leefkwaliteit in de gemeente Stein als woongemeente te versterken.

Winter zonsondergang
(Foto: Famke Hoogewoning)



Hoofdstuk 5

Een veilige, gezonde en groene leefomgeving

5.1 Wat is onze ambitie?

Wij willen een aantrekkelijke veilige, gezonde en groene woongemeente zijn. Hierbij willen wij een veilige leefomgeving⁸ bevorderen, de volksgezondheid beschermen, schade aan het milieu voorkomen, een (positief) gezonde leefstijl van onze inwoners stimuleren en een groene omgeving die bijdraagt aan de (positieve) gezondheid van inwoners versterken.

5.2 Wat is nodig?

Een veilige, gezonde en groene leefomgeving zien wij als de belangrijkste voorwaarde voor het versterken van de leefkwaliteit in Stein als woongemeente. Mensen moeten niet alleen prettig, maar vooral veilig en gezond in een groene omgeving kunnen wonen.

Een veilige fysieke leefomgeving draagt bij aan de leefkwaliteit van onze inwoners, ondernemers en bedrijven. Het gaat dan om zowel omgevingsveiligheid als sociale veiligheid. Ontwikkelingen zoals COVID-19, vergrijzing, eenzaamheid, klimaat, industriële activiteiten en achteruitgang van de biodiversiteit tonen het belang aan om steviger in te zetten op een gezonde en groene leefomgeving. Door de leefomgeving gezonder en groener in te richten kan veel gezondheidswinst worden

geboekt. Een gezonde inrichting van de leefomgeving beschermt tegen negatieve omgevingsinvloeden en bevordert de gezondheid. In een gezonde leefomgeving zijn gezonde keuzes te maken en is de negatieve invloed van milieuaspecten op gezondheid zo klein mogelijk. Belangrijke elementen voor een gezonde en groene leefomgeving zijn het uitnodigen tot een gezonde leefstijl door o.a. het aanleggen en het onderhoud van goede wandel- en fietspaden en kwalitatief openbaar groen, een goede milieukwaliteit, waterveiligheid en klimaatbestendigheid en recreatieve plekken die voldoende natuurlijke schaduw bieden tot het mijden van UV-straling.

5.2.1 Bevorderen van een veilige leefomgeving

In deze paragraaf wordt onderscheid gemaakt in omgevingsveiligheid en sociale veiligheid. Beide begrippen worden nader toegelicht.

Omgevingsveiligheid

Bij omgevingsveiligheid gaat het om risico's van het gebruik van transport en gevaarlijke stoffen, de veiligheid van inrichtingen, natuurbranden, overstromingen en de veiligheid van nieuwe, zich snel ontwikkelende technologieën. Het gaat zowel om de feitelijke risico's met soms grote gevolgen als gepercipieerde risico's⁹.

Gelet op de ligging van onze gemeente in de nabijheid van Chemelot, diverse snelwegen, spoorverbindingen, de haven en het Julianakanaal en de aanwezigheid van diverse buisleidingen waar sprake is van transport van gevaarlijke stoffen, is omgevingsveiligheid een belangrijk aandachtspunt in deze Omgevingsvisie.

Als gemeente zetten wij in op het aan de voorkant verkleinen van veiligheidsrisico's voor onze inwoners, ondernemers en bezoekers, het voorkomen van incidenten en een goede voorbereiding van rampen en

crises, mochten deze zich voordoen. Om dit te realiseren sluiten wij aan bij de doelen van de Veiligheidsregio Zuid-Limburg en de door de Veiligheidsregio gehanteerde kernwaarden en ontwerpprincipes voor een veilige fysieke leefomgeving¹⁰.

De Veiligheidsregio Zuid-Limburg stelt de volgende doelen ten aanzien van het behouden en benutten van een duurzaam veilige fysieke leefomgeving:

- Veilige bouwwerken en omgeving
- Een zelfredzame en samenredzame samenleving
- Beschermen van (zeer) kwetsbare groepen
- Effectieve hulpverlening
- Continuïteit van de samenleving (waaronder zorgcontinuïteit en vitale infrastructuur)

Deze doelen zijn vertaald in de volgende kernwaarden en ontwerpprincipes voor veiligheid:

1. De kwaliteit van de leefomgeving wordt mede bepaald door (fysieke) veiligheid.

2. Samen werken aan een veilige fysieke leefomgeving.
3. De leefomgeving wordt mede vormgegeven volgens de ontwerpprincipes voor veiligheid:
- Voorkomen of beperken van risico's vergroot de veiligheid;
 - Afstand tot de risico's vergroot de veiligheid;
 - Bouwwerken en omgeving bieden bescherming;
 - Bouwwerken en gebieden zijn snel en veilig te verlaten;
 - De omgeving maakt snel en effectief optreden van de hulpdiensten mogelijk;
 - Mensen krijgen bij crisis passende medische zorg.
4. Mensen zijn bekend met risico's en weten hoe te handelen.

Wij willen een gezonde en veilige fysieke leefomgeving bieden aan onze inwoners en bezoekers. In samenwerking met de Veiligheidsregio Zuid-Limburg, de RUD ZL en overige partners zorgen wij voor een ruimtelijk ordeningsproces waarin in een vroegtijdig stadium, vanaf de eerste initiatieven, veiligheidsaspecten worden meegewogen. De keuzes die gemaakt worden voor inrichting en het gebruik van de ruimte en de bouwwerken daarin hebben immers invloed op de mate waarin mensen worden blootgesteld aan de effecten van ongevallen en rampen en het risico dat zij hierbij lopen. Hoewel absolute veiligheid nooit haalbaar is, vinden wij het belangrijk dat er een transparante afweging wordt gemaakt tussen veiligheid en andere maatschappelijke belangen. Voor zover mogelijk worden risicobronnen en -ontvangers zo veel mogelijk van elkaar gescheiden.

In het proces vanaf de keuzes voor de inrichting van de ruimte tot en met de realisatie van bouwwerken en het gebruik hiervan zijn veiligheidsaspecten continu een thema. Hierbij is expliciet aandacht voor zowel het voorkomen en beperken van veiligheidsrisico's als het bestrijden van branden, rampen en crisis in de zin van de Wet veiligheidsregio's (artikel 1, 14 en 15) en de zelfredzaamheid van mensen die aan deze veiligheidsrisico's zijn blootgesteld. Het gaat onder meer om de volgende fysieke veiligheidsthema's: natuurbranden, hoogwater, externe veiligheid (of gebruik, opslag en vervoer van gevaarlijke stoffen), uitval vitale infrastructuur (elektriciteit, telecommunicatie en ICT), evenementen, bluswatervoorzieningen en bereikbaarheid voor hulpdiensten.

Voor onze gemeente zijn de volgende risico's van belang (bron: regionaal risicoprofiel):

- Natuurlijke omgeving: overstroming rivier/dijkdoorbraak, extreem weer en natuurbranden
- Gebouwde omgeving: grote brand met verminderd zelfredzame
- Technologische omgeving: ongeval met gevaarlijke stoffen (OGS)
- Vitale infra: uitval van elektra/ gas
- Verkeer en vervoer: slechte bereikbaarheid voor hulpdiensten en verkeersongeval
- Gezondheid: besmettingsgevaar vanuit buitenland en overdraagbare dierziekte
- Sociaal maatschappelijk: extreem geweld en maatschappelijke onrust

Wij stellen ons tot doel deze risico's in samenwerking met de veiligheidsregio en overige partners te beperken voor zover dit redelijkerwijs mogelijk is.

Wat gebeurt er al en wat zijn de ontwikkelingen met betrekking tot omgevingsveiligheid?

In december 2019 hebben wij de Veiligheidsvisie Chemelot en omgeving vastgesteld. In deze visie hebben wij samen met Chemelot, de gemeenten Beek en Sittard-Geleen en de Provincie Limburg de ambitie afgesproken om een veilige leefomgeving op en rondom de site Chemelot te creëren. Concreet betekent dit het beschermen van de fysieke leefomgeving en omgevingskwaliteit tegen een ongewoon ongeval op de site Chemelot.

Van deze ambitie zijn de volgende hoofddoelstellingen afgeleid:

- het (verder) reduceren van bestaande risico's binnen en buiten de inrichting;
- het verantwoord combineren van risicovolle activiteiten;
- het eventueel treffen van (aanvullende) maatregelen in de omgeving van de risicovolle activiteit;
- het continu verbeteren van de beheersbaarheid van de risico's.

8 *Onder veilige leefomgeving verstaan wij zowel omgevingsveiligheid als sociale veiligheid. Beide begrippen worden in dit hoofdstuk nader toegelicht.*

9 *Definitie RIVM.*

10 *Aanpak bouwstenen omgevingsveiligheid voor de gemeentelijke omgevingsvisie. Pilotprogramma 'Omgevingsveiligheid in de omgevingsvisie'. Actualisatie 2018.*

In dit kader wordt ook het vaststellen van risicogebieden en aandachtsgebieden op basis van de nieuwe Omgevingswet opgepakt. Dit gebeurt samen met het instellen van een technische veiligheidscommissie. Wij participeren hier in en zijn ons ervan bewust dat we hier aandacht voor moeten hebben. Daarbij blijft het voor ons van belang dat er een balans moet zijn tussen ruimtelijke ontwikkelingen binnen de site en ruimtelijke ontwikkelingen in de omgeving (zie ook hoofdstuk 7).

Sociale veiligheid

In deze Omgevingsvisie bedoelen we met sociale veiligheid de feitelijke overlast, criminaliteit en veiligheidsbeleving. Het gaat in tegenstelling tot omgevingsveiligheid niet om bedreigingen van niet-menselijk karakter, maar om veiligheid met betrekking tot menselijke (inter)acties¹¹.

Sociale veiligheid heeft ook een relatie met gezondheid en welbevinden van onze inwoners. Als een wijk of kern veilig aanvoelt, gaan mensen sneller naar buiten, bewegen meer en er zijn meer mogelijkheden om elkaar te ontmoeten wat ook weer een bijdrage levert aan de sociale controle. Bij sociale veiligheid in relatie tot gezondheid en welbevinden kan ook gedacht worden aan het verkleinen van risico's van ouderen en licht dementerenden die zelfstandig wonen met kans of verwaarlozing van de omgeving.

Wat betreft sociale veiligheid hebben wij de volgende prioriteiten benoemd:

- samen met inwoners en ondernemers zorgen we dat wijken en buurten schoon, heel en veilig zijn;
- de fysieke leefomgeving wordt zo ingericht (o.a. openbare verlichting) dat deze een bijdrage levert aan het verbeteren van de objectieve

veiligheid waaronder preventie van High Impact Crimes en het verbeteren van het veiligheidsgevoel van inwoners, ondernemers en bezoekers;

- het inzetten van (bestuursrechtelijke) instrumenten met betrekking tot de openbare orde die een bijdrage leveren aan veilig wonen en leven;
- samen met inwoners en ondernemers optimaliseren van de verkeersveiligheid en terugdringen van verkeersoverlast in wijken en kernen.

Wat gebeurt er al en wat zijn de ontwikkelingen met betrekking tot sociale veiligheid?

Samen met de gemeenten Beek en Sittard-Geleen stellen wij in samenwerking met de politie en andere veiligheidspartners om de vier jaar een Kadernota Integrale Veiligheid vast die vervolgens wordt uitgewerkt in (flexibele) Uitvoeringsplannen. Een veilig en prettige woon-, werk- en leefomgeving is een belangrijk speerpunt. Het gaat daarbij niet alleen om het terugdringen van de objectieve onveiligheid: het feitelijkniveau van criminaliteit en overlast, onder meer gebaseerd op de politiecijfers, maar ook om het verbeteren van de subjectieve veiligheid, het veiligheidsgevoel.

De uitgangspunten van sociale veiligheid zoals deze in de Omgevingsvisie zijn geformuleerd, sluiten aan bij de Kadernota Integrale Veiligheid 2019-2022. Wij zijn gestart met (mobiel) cameratoezicht met als doel het vergroten van de leefbaarheid en sociale veiligheid. Wij zien cameratoezicht als een uiterst middel ter bestrijding van overlast in de openbare ruimte.

Daarnaast worden in het kader van sociale veiligheid bestuursrechtelijke instrumenten ingezet (Damocles en Victoria beleid) en worden bepalingen uit de APV gehandhaafd die een bijdrage leveren aan de sociale veiligheid in onze gemeente.

Wat betreft veiligheid bij zelfstandig wonende ouderen wordt met o.a. wijkverpleging, woningcorporaties, welzijnswerk en burenhulp ingezet om door middel van ketensamenwerking vroegtijdig te signaleren en problemen te voorkomen.

5.2.2 Water en een veilige, gezonde en groene leefomgeving

Water is overal om ons heen. Water heeft verschillende functies. Naast grondstof is het een onderdeel van onze infrastructuur, ons landschap en onze leefomgeving. Dit maakt dat water invloed heeft op een veilige en gezonde leefomgeving in Stein. Stein is omgeven door de Maas, het Julianakanaal en beken zoals de Hemelbeek, Hussebeek, Slakbeek, Ur en Kingbeek. Daarnaast hebben we een uitgebreid stelsel om onze inwoners te voorzien van water en ervoor te zorgen dat vervuild water wordt afgevoerd. De zichtbare, bovengrondse wateren en minder zichtbare ondergrondse stromen zijn onderdeel van watersysteem en waterketen.

De waterketen bestaat uit de onderdelen die het water volgt van drinkwater tot lozing in het oppervlaktewater (het watersysteem). We beginnen de waterketen bij het produceren van drinkwater, dit gebeurt door de Waterleiding Maatschappij Limburg (WML). WML transporteert dat water naar de gebruikers. Het water wordt door ons voor verschillende

doeleinden gebruikt. Als gemeente hebben we de zorgplicht te zorgen voor een duurzame veiligstelling van de openbare drinkwatervoorziening (art. 2 Drinkwaterwet, art. 2.1 Omgevingswet en art. 7 en 11 Kaderrichtlijn Water). Deze zorgplicht geldt m.b.t. de bescherming van de drinkwaterbronnen, maar ook van de infrastructuur. De drinkwatervoorziening dient immers een groot maatschappelijk belang. Met de toenemende druk op de ruimte, staan de bronnen en de infrastructuur steeds meer onder druk. Bescherming wordt dus steeds belangrijker. Vervolgens ontdoen we ons van water en ontstaat huishoudelijk of bedrijfsafvalwater. Met het rioolstelsel zamelen we het huishoudelijke afvalwater in. Het relatief schone hemelwater wordt in veel gevallen meteen in de bodem of het oppervlaktewater gebracht. Overtollig grondwater lozen we als het kan direct in oppervlaktewater. Een deel van het grond- en hemelwater wordt samen met het huishoudelijk afvalwater via het rioolstelsel afgevoerd naar de zuivering van het waterschap Limburg. Het gezuiverde water wordt uiteindelijk geloosd op de oppervlaktewateren.

Om ervoor te zorgen dat de waterketen bijdraagt aan een gezonde en veilige leefomgeving streven we de volgende doelen na:

1. We beschermen de volksgezondheid
2. We voorkomen schade aan het milieu
3. We werken aan een duurzame waterketen
4. We zorgen voor schoon en voldoende water

In dit hoofdstuk ligt de focus op water en een veilige en gezonde leefomgeving¹². In hoofdstuk 6 wordt nader ingezoomd op

een gezond waterecosysteem. In paragraaf 5.2.3 wordt nader ingegaan op water in relatie tot klimaatadaptatie.

1. Beschermen van de volksgezondheid

We voeren het vervuilde water af uit de leefomgeving en beschermen zo de volksgezondheid. We proberen om het ontstaan van afvalwater te voorkomen en als dit niet kan dan scheiden en/of zuiveren we het.

2. Voorkomen schade aan het milieu

We voorkomen schade aan het milieu door ervoor te zorgen dat ons stelsel voldoende water kan afvoeren. Daardoor wordt zo weinig mogelijk vuil water direct, bijvoorbeeld via overstorten, in het milieu geloosd. Te veel hemelwater in de riolering zorgt voor extra overstortingen. Hiervoor hanteren we de trits vasthouden – bergen – afvoeren. Dit betekent dat we ten eerste proberen om hemelwater tijdelijk vast te houden op de plek waar het is gevallen, ten tweede proberen we het hemelwater te bergen op een plek waar het geen overlast geeft en ten derde proberen we het hemelwater zo af te voeren dat het geen problemen geeft. We hanteren ook de trits schoonhouden – scheiden – zuiveren. Dit betekent dat we ten eerste proberen om schoon hemelwater niet vervuild te laten worden, ten tweede proberen we om het schone hemelwater gescheiden van huishoudelijk afvalwater af te voeren en ten derde proberen we om het water dat vervuild is geraakt te zuiveren.

Alle riolen, watergangen en andere onderdelen van de waterketen moeten voldoende capaciteit hebben of krijgen. In sommige gebieden zal dit makkelijker zijn

dan in andere, bijvoorbeeld doordat er veel water uit het omliggende gebied naartoe afstroomt. Met de risicodialogen gaan we kijken wat er in elk gebied mogelijk is.

3. Duurzame waterketen

We zien stedelijk afvalwater als potentiële bron van nuttige grondstoffen, energie, warmte en herbruikbaar water. Daarom stimuleren we circulariteit in de waterketen. Wanneer mogelijk maken we gebruik van hergebruikte en herbruikbare materialen en zorgen we dat het afvalwater gebruikt kan worden als grondstof.

4. Schoon en voldoende water

Samen met medeoverheden zorgen we voor een schoon grond- en oppervlaktewater. We streven ernaar dat onze wateren voldoen aan de doelen van de Kaderrichtlijn Water (KRW), zodat we ook in de toekomst schoon drink- en zwemwater tot onze beschikking hebben.

Wat gebeurt er al en wat zijn de ontwikkelingen met betrekking tot water en een veilige, gezonde en groene leefomgeving?

Momenteel wordt gewerkt aan een beleidsplan water en klimaatadaptatie waarin de ambities voor o.a. water en een veilige en gezonde leefomgeving verder worden uitgewerkt.

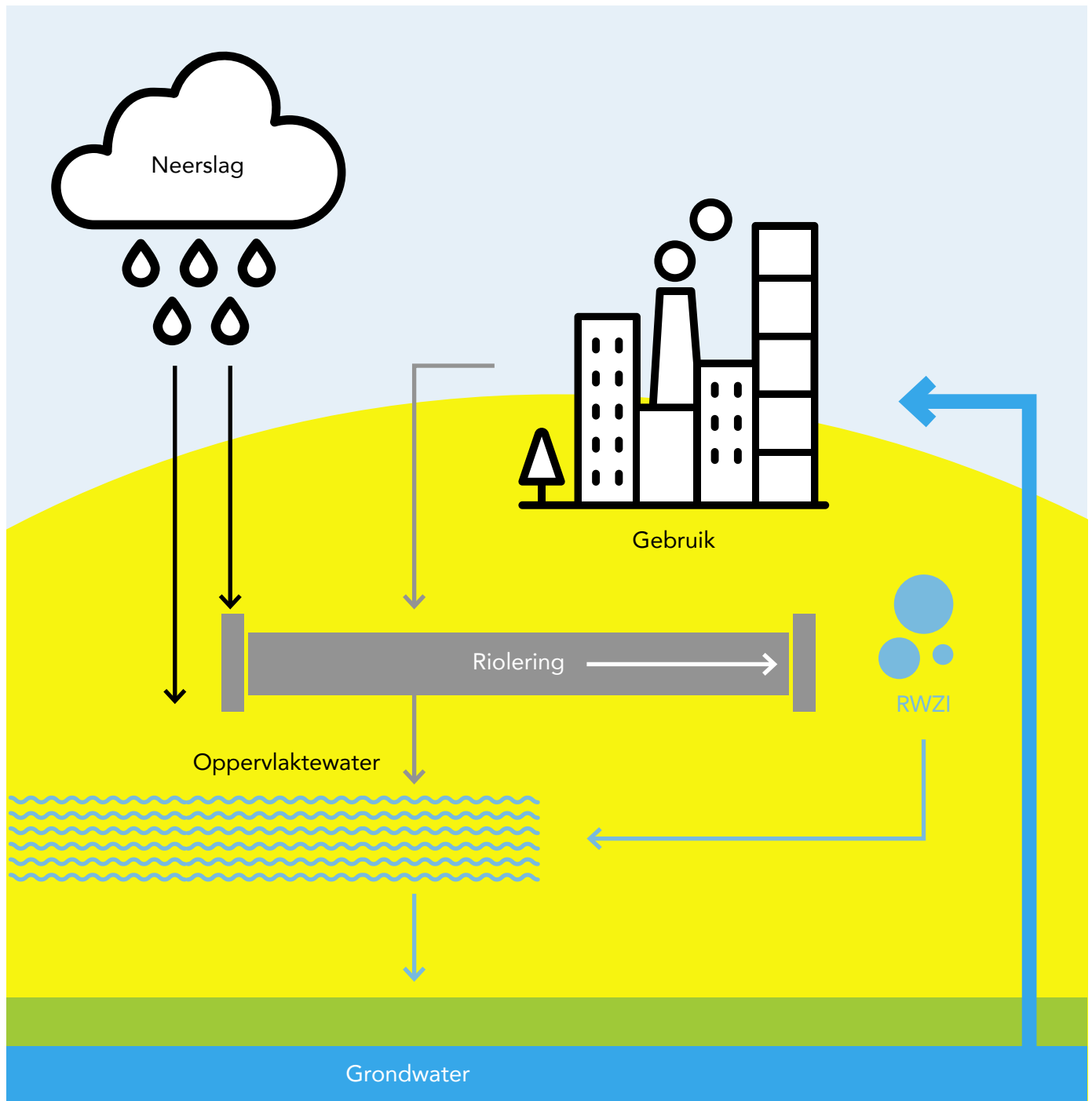

Figuur:
De waterketen

11 Definitie Sociaal Cultureel Planbureau (2008).

12 Hierbij hebben wij gebruikgemaakt van de
Bouwstenen voor water en klimaat (Water in
Limburg. Waterpanel Noord).

5.2.3 Een klimaatbestendig Stein

De verandering van het klimaat heeft grote impact op de fysieke leefomgeving en kan gezondheidsproblemen veroorzaken. Klimaatverandering zorgt ervoor dat het vaker en heviger gaat regenen, dat piekafvoeren van de rivieren veranderen, dat het langere aaneengesloten perioden droog is en dat het warmer wordt. We passen ons aan deze veranderende omstandigheden aan, dit noemen we klimaatadaptatie. Voor wateroverlast, hitte, droogte en waterveiligheid hebben we in beeld wat we willen bereiken en schetsen we wat we normaal vinden, wat we accepteren en welke grote gevolgen we willen voorkomen.

In Stein heeft dit gevolgen voor de leefomgeving in het stedelijk en landelijke gebied. We beschrijven de effecten voor wateroverlast, waterveiligheid, droogte en hitte.

Wateroverlast

Hevige neerslag in een korte periode ervoor zorgen dat de waterketen en de fysieke leefomgeving een grote hoeveelheid water moeten verwerken. Wanneer de bui heviger is dan het watersysteem en de omgeving aan kunnen, dan kan er wateroverlast en zelfs schade ontstaan.

Waterveiligheid

Door klimaatverandering moet er in bepaalde perioden meer water worden afgevoerd. Dit leidt tot hogere piekafvoeren in de Maas en de beken, wat de kans op overstromingen vergroot. Bij een overstroming bestaat de kans op slachtoffers en tijdelijk een beperkte toegang tot en gebruik van het overstroomde gebied. De

Deltabeslissing Waterveiligheid beschrijft afspraken en normen om Nederland te beschermen tegen overstromingen. Deze zijn bepalend voor de hoogte en veiligheid van de dijken langs de Maas. De veiligheidsnorm voor primaire waterkeringen is vastgelegd in artikel 2.2 van de Waterwet. Het Waterschap voert de aanleg, beheer en onderhoud uit van deze dijken. De dijkversterking valt onder het Hoogwaterbeschermingsprogramma (HWBP) van het Rijk.

Droogte

Lange aaneengesloten perioden van droogte zorgen ervoor dat de grondwaterstand daalt. Een lagere grondwaterstand heeft effect op groen, natuur en landbouw. Het kan ervoor zorgen dat de vegetatie verdroogt, de biodiversiteit kleiner wordt. Het heeft ook effect op de bebouwde omgeving. Door droogte en lagere grondwaterstanden kunnen verzakkingen optreden en vooral in gebieden met een klei ondergrond kunnen problemen optreden. Daarnaast kunnen door droogte problemen ontstaan met de drinkwatervoorziening.

Hitte

Aanhoudende (extreme) hitte kan gezondheidsproblemen geven. Die kunnen variëren van milde klachten tot zelfs levensbedreigende aandoeningen. Naast hittestress bestaan er andere gezondheidsrisico's zoals de combinatie van hitte met luchtvervuiling (vorming van hoge ozongehaltes bij zomersmog) en verergering van bestaande chronische aandoeningen. Risicogroepen vormen met name ouderen (75-plussers), een grote (toenemende) groep inwoners in onze

gemeente. Verder lopen mensen met een chronische aandoening en medicijngebruik een verhoogd gezondheidsrisico, evenals eenzamen, (zeer) jonge kinderen, mensen met overgewicht en deelnemers aan (sport)evenementen en intensieve buitenactiviteiten.

Passende bescherming voor de effecten van klimaatverandering

Om ervoor te zorgen dat Stein klimaat bestendig wordt, streven we naar het bieden van een passende bescherming voor de effecten van klimaatverandering.

De klimaatbestendigheid van een gebied is in grote mate afhankelijk van de ruimtelijke kenmerken. De ondergrond in Stein bestaat uit een combinatie van löss en klei. Er is afwisselend hellend en vlak terrein. In de kernen is veel oppervlak verhard.

We willen de openbare en particuliere ruimte zo goed mogelijk klimaatbestendig inrichten. Een klimaatbestendige inrichting heeft zo min mogelijk verharding en veel groene ruimte. De ruimte wordt zoveel mogelijk multifunctioneel gebruikt: een groenstrook wordt bijvoorbeeld gebruikt als waterberging en een gevel wordt bedekt met groen. Daarnaast willen we dat onze inwoners weten wat ze kunnen doen op het moment dat er toch grote gevolgen plaatsvinden door extreme weersomstandigheden. Groene ruimte kan ook een positieve bijdrage leveren aan de omgevingsveiligheid (zie ook 5.2.1):

- groenstroken die afstand creëren tussen risicobronnen en risico-ontvangers;
- waterpartijen die ingezet worden als secundair bluswater. Verschillende gebieden hebben verschillende

kenmerken. We streven naar een gelijk beschermingsniveau in de hele gemeente. Wanneer dit door lokale omstandigheden op een bepaalde plek niet mogelijk is, kijken we hoe we op een andere manier invulling kunnen geven aan klimaatbestendigheid.

Wateroverlast

We beperken de kans op wateroverlast. Dit doen we gezamenlijk met medeoverheden. Om te bepalen waar we aan de slag gaan gebruiken we de volgende ambitie:

Grote gevolgen voorkomen

Slachtoffers (gewonden en/of doden), uitval van vitale infrastructuur, ontoegankelijkheid van grotere gebieden

Accepteren

Schade door water in panden bij bestaande bouw

Normaal

Water op straat, in openbaar groen, in tuinen, op parkeerplaatsen

De bekenstructuur is belangrijk in het afvoeren van water. We vinden het daarom belangrijk dat deze structuur blijft bestaan en er rondom de beken ruimte is om water af te voeren.

We proberen afstroming uit landelijk gebied tegen te gaan. Samen met de landbouw gaan we als gemeenten en waterschap zoeken naar mogelijkheden om water vast te houden op akkers, water op te vangen rondom het stedelijk gebied, water beter te transporteren door het stedelijk gebied en overlastgevoelige panden beter te beschermen. In de kernen werken we aan

klimaatbestendigheid door bewoners en bedrijven hemelwater in principe zelf te laten verwerken op eigen perceel, zoals ook in de Waterwet staat aangegeven. Pas als ze dit niet kunnen, mogen ze het afvoeren naar een gemeentelijke voorziening. Bij bestaande bouw starten we daarom een campagne die bewoners informeert en stimuleert om verharding om te zetten in groen. Is een gebied erg gevoelig voor wateroverlast en zien we weinig kansen om een gebied beter te beschermen tegen wateroverlast, dan informeren we de bewoners en bedrijven in dat gebied over de mogelijkheden die zij hebben om water in panden tegen te gaan.

Bij nieuwbouw sluiten we aan op de vereisten in de Keur van het Waterschap Limburg. Hierin staat dat bij vergunningplichtige lozingen op een oppervlaktewater een dynamische berging van minimaal 80mm/2 uur moet worden aangelegd. Dit betekent dat:

- grote ontwikkelingen die onder de Keur vallen moeten voldoen aan de 80mm/2 uur die in de Keur staat genoemd.
- we bij kleine ontwikkelingen en aanpassingen aan de openbare ruimte moeten streven om aan de 80mm/2 uur te voldoen. In bestaand bebouwd gebied is dit vaak lastig, daarom hanteren we hiervoor een ondergrens van 35mm/uur en het streven om een zo groot mogelijk deel van de 80mm/2 uur op een doelmatige manier te bereiken.

Waterveiligheid

In Stein willen we de gevolgen van overstromingen zoveel mogelijk beperken. Om te bepalen waar we aan de slag gaan gebruiken we de volgende ambitie:

Grote gevolgen voorkomen

Slachtoffers (gewonden en/of doden), ontwrichting

Accepteren bij overstroming

Schade, tijdelijke beperking gebruik van gebied

Normaal

Risico bestaat op overstroming

We beschermen onze inwoners tegen hoog water door het aanleggen van goede dijken en vitale infrastructuur en objecten, zoals het energienetwerk en stroomhuisjes, te beschermen. Daarnaast zorgen we ervoor dat we een goede calamiteiten organisatie hebben en dat er vluchtroutes zijn op het moment dat het nodig is.

Droogte

In Stein willen we droogte zoveel mogelijk voorkomen. Om te bepalen waar we aan de slag gaan gebruiken we de volgende ambitie:

Grote gevolgen voorkomen

Teruggang biodiversiteit, grootschalig uitvallen bomen, problemen drinkwatervoorziening

Accepteren bij grote droogte

Uitval van bomen, verzakkingen

Normaal

Dor gras, verdroogde planten, bruine bladeren

In de aanpak tegen droogte sluiten wij aan bij de voorkeursvolgorde voor zoetwater en droogte die het Rijk heeft opgesteld naar aanleiding van de droge zomers van 2018 en 2019. Voor Stein geldt:

- beter vasthouden van water om overlast te voorkomen en beschikbaarheid zeker te stellen;
- om wateroverlast te voorkomen zijn de vervolgstappen (1) bergen en (2) afvoeren van water
- om watertekort te voorkomen is de vervolgstap het slimmer verdelen over de watervragende functies in een gebied
- bij een natuurlijk fenomeen is nooit alle schade te voorkomen, dus als de inzet toch nog onvoldoende is, dan accepteren we verdroging van vegetatie, uitval van bomen en verzakkingen.

Hitte

In Stein willen we hittestress zoveel mogelijk voorkomen. Om te bepalen waar we aan de slag gaan gebruiken we de volgende ambitie:

Grote gevolgen voorkomen

Slachtoffers (gewonden en/of doden)

Accepteren bij hete periode

Vermindering arbeidsproductiviteit, vermindering mogelijkheden gebruik leefomgeving (bijv. hete sportvelden)

Normaal

Warmere plekken in stedelijk gebied

We streven om in 2050 een klimaatadaptieve inrichting en beheer van onze gemeente te realiseren met als gezondheidsambitie minder dan 14 warme nachten in 2050. Klimaatadaptatie vraagt

om belangrijke ruimtelijke keuzes en een robuuste inrichting, zowel boven als onder de grond, met oog voor de kwaliteit van de leefomgeving. In hoofdstuk 6 zullen wij nader ingaan op de relatie tussen klimaatadaptatie en landschap.

Wat gebeurt er al en wat zijn de ontwikkelingen met betrekking tot een klimaatbestendig Stein?

Zoals eerder aangegeven worden de ambities met betrekking tot een klimaatbestendig Stein nader uitgewerkt in een beleidsplan water en klimaatadaptatie.

Nu al proberen we hittestress, verdroging en wateroverlast te beperken door inwoners bewust te maken van het belang van een groene en dus klimaatadaptieve omgeving. Door o.a. de klimaatbomen actie worden inwoners door het aanbieden van bomen tegen gereduceerd tarief gestimuleerd bomen aan te planten in tuinen, waardoor ook elke individuele burger kan bijdragen aan een klimaatadaptieve omgeving. In een nog op te stellen bomenbeheerplan gaan we naar de toekomst toe de te nemen maatregelen t.b.v. behoud van het bomenbestand in beeld brengen, waarbij we rekening houden met het veranderende klimaat.

In reconstructieplannen zoeken en verwerken we de mogelijkheden van wateropvang in de groenstructuren, zoals de waterberging parkeerplaats zwembad Steinerbos, die naast de functie wateropvang een ecologische functie heeft.

5.2.4 Bescherming milieu en volksgezondheid

Industriële bedrijven, maar ook het verkeer kunnen de leefkwaliteit belemmeren door de uitstoot van geur, geluid en stoffen en hierdoor overlast, veiligheidsrisico's en gezondheidsrisico's met zich meebrengen. Dit is voor onze gemeente een belangrijk aspect gelet op de ligging nabij Chemelot, luchthaven en diverse weg- spoor- en waterwegen. Dit heeft tevens als consequentie dat een aantal milieuaspecten (bv. verkeerslawaaï van snelwegen, luchtkwaliteit) buiten onze invloedssfeer liggen en wij daarop onze ambitie afstemmen. Dit betekent ook dat periodiek overleg noodzakelijk is met andere partijen, waaronder Rijkswaterstaat, Chemelot en buurgemeenten, om elkaar blijvend te informeren over milieuaspecten die buiten de invloedssfeer van onze eigen gemeente liggen. Relevante milieuthema's maken dan ook onderdeel uit van de Omgevingsvisie. In een gezonde leefomgeving zijn de negatieve gevolgen van milieuaspecten zo klein mogelijk.

Door het opnemen van milieuaspecten in de Omgevingsvisie is het tevens mogelijk om de noodzakelijke milieubescherming verder te vertalen in gerichte regels in het omgevingsplan, binnen de beschikbare kaders van de lokale afwegingsruimte die door de Omgevingswet wordt geboden. De Omgevingsvisie bepaalt de richting en keuzen op welke wijze wij het milieu willen beschermen. De Omgevingsvisie vormt de eerste aanzet van die concrete normen en (uiteindelijk) ten aanzien van de handhaafbaarheid daarvan.

In navolging van de Rijksoverheid zetten wij in op het voorkomen van milieuo-

en natuurschade. Pas als het niet of onvoldoende lukt, wordt ingezet op compensatie van milieuschade en natuur.

Wij onderscheiden de volgende milieuthema's:

Algemeen

1. Bodem

2. Geluid

3. Luchtkwaliteit

4. Geur

5. Licht

1. Bodem

De Omgevingswet richt zich op het duurzaam en efficiënt gebruik van de bodem en de ondergrond. Artikel 1.2 van de Omgevingswet benoemt de bodem als onderdeel van de fysieke leefomgeving.

Wanneer we een doorkijk maken naar de toekomst zijn er enkele belangrijke pijlers die ook als bodembeheer in de Omgevingswet zijn verankerd:

- **Zorgplicht:** het voorkomen van nieuwe bodemverontreinigingen
- **Het beheren van oude bodemverontreinigingen**
- **Kaderstelling:** het functiegericht toekennen van deelgebieden of zones.

We streven naar een milieu hygiënische bodemkwaliteit conform de gebruiksfunctie. De bodemkwaliteit wordt zoveel mogelijk integraal beoordeeld. De aanwezigheid van een bodemverontreiniging betekent niet altijd dat de mensen die gebruik maken van de verontreinigde bodem ook gezondheidsrisico's lopen. Dit komt omdat de blootstelling van de gebruikers aan de in de bodem voorkomende stoffen

Spoorbrug Terhagen
(Foto: Jos Odekerken)



over het algemeen heel laag is. Omdat de blootstelling afhankelijk is van het gebruik van de bodem, is naast de aard en mate van de verontreiniging, het gebruik bepalend voor de eventuele gezondheidsrisico's.

Wij volgen wat betreft bodem het landelijk wettelijk kader, aangezien wij wat betreft het aspect bodem in onze gemeente geen beperkende factor zal zijn in het kader van de leefkwaliteit binnen onze gemeente.

2. Geluid

Geluidsoverlast kan nadelige effecten hebben voor de volksgezondheid. Geluid heeft betrekking op geluidbelasting als gevolg van bedrijfsactiviteiten (industrielawaai) en verkeer (o.a. weg- en railverkeerslawaai).

Industrielawaai

Door het uitoefenen van bedrijfsmatige activiteiten wordt, door zowel kleine als grote inrichtingen, geluid geproduceerd. Dit kan lokaal door bijvoorbeeld koelingen bij winkels, verkeer van of naar een winkel of (een terras bij) een horeca inrichting. Op grotere schaal is dat ook mogelijk door grotere inrichtingen. Kleinere inrichtingen vallen meestal onder de meldingsplicht en dienen te voldoen aan algemene regels. Bij eventuele overlast kan handhavend worden opgetreden.

Voor grotere inrichtingen en industrieterreinen gelden andere regels. De Haven Stein is een gezoneerd industrieterrein. Dit wil zeggen een bedrijventerrein waar zware industrie wordt toegestaan. Grote lawaaimakers zijn uitsluitend op industrieterreinen toegestaan die die activiteit planologisch

toelaten en waarvoor zogenaamde geluidproductieplafonds zijn vastgesteld. Het gaat om activiteiten die een aanzienlijke mate van geluid kunnen veroorzaken. In het Masterplan Chemelot 2030 wordt aangegeven dat de geluidsruimte in de Haven Stein beperkt is, gelet op wanneer in de toekomst meer vervoer over water gaat plaatsvinden. Onder de Omgevingswet ontstaat de mogelijkheid om te zoeken naar geluidsruimte. Wij kunnen daar als bevoegd gezag voor kiezen.

Onder regie van de Provincie Limburg wordt een integrale visie voor de Haven Stein opgesteld waarbij diverse ontwikkelingen met betrekking tot de Haven Stein worden meegenomen. Hierbij wordt tevens de relatie tot het Blueportsnetwerk en Knooppunt 046 betrokken. Hierbij dient enerzijds aandacht te zijn voor de economisch belangen van de bedrijven en de veranderende kijk op duurzame transportbewegingen maar anderzijds ook voor de leefkwaliteit in de omgeving van de haven en de verbindingroute tussen de haven en Chemelot.

Verkeerslawaai

Gelet op de ligging van de gemeente Stein aan diverse snelwegen zien wij wegverkeerslawaai als een vaststaand gegeven. Het percentage van de mensen dat is blootgesteld aan geluidbelasting van meer dan 50dB per etmaal ligt in onze gemeente gemiddeld op 57,7%¹³ (RIVM, 2016). Er zijn geen woningen in onze gemeente waar de geluidbelasting ten gevolge van verkeer hoger is dan de maximale ontheffingswaarde van 65 dB(A)¹⁴. Bij eventuele uitbreidingen van woningen zullen wij met het wegverkeerslawaai van deze wegen rekening houden zodat er

sprake is van een zo optimaal mogelijke leefkwaliteit. Concreet betekent dit, dat bij nieuwbouw en hoge geluidbelastingen hiermee rekening wordt gehouden in het ontwerp van plannen (geluidafscherming door de woningen zelf) en de indeling van woningen (geluidgevoelige ruimten en buitenruimten) aan de geluidluwe zijde.

Railverkeer

In onze gemeente is een aantal woningen gelegen met een hoge geluidbelasting ten gevolge van railverkeer. In het kader van de sanering van te hoog belaste woningen door het Rijk is een saneringsplan opgesteld. Dit betreft met name woningen gelegen in Elsloo. Door het plaatsen van zogenaamde raildempers wordt de geluidbelasting teruggebracht en waar het geluidniveau binnen te hoog blijft, worden de woningen aanvullend akoestisch geïsoleerd. Voor railverkeerslawaai gelden voor nieuwbouw op geluidbelaste locaties dezelfde condities als bij wegverkeer.

Het aspect geluid (industrie en verkeer) nemen wij integraal mee in de beleidskeuzes die wij met betrekking tot de kwaliteit van de fysieke leefomgeving maken. Wij zoeken hierbij naar een balans tussen de mate van geluidsoverlast en de leefkwaliteit en maken hierbij onderscheid in woonkernen, buitengebied en bedrijventerreinen. Gelet op het feit dat wij een woongemeente willen zijn, willen wij de geluidbelasting door industrie en wegverkeer in en in de directe nabijheid van onze woonkernen handhaven. Dit geldt nog sterker voor onze buitengebieden waar landelijke verstillings één van onze troeven is (zie hoofdstuk 7 versterken van de unieke omgevingskwaliteiten).

Ook wat betreft geluid volgen wij grotendeels het wettelijk kader. In gebieden waar wij iets extra's willen doen regelen wij dit in het omgevingsplan.

13 Het gemiddeld percentage voor heel Nederland bedroeg 53% (RIVM, 2016).

14 Uit een inventarisatie door een samenwerking van inwoners (DOP's), GGD Zuid-Limburg, RUD Zuid-Limburg en de gemeente is gebleken dat ook door cumulatie van verschillende geluidsoorten er geen woningen zijn met een geluidbelasting hoger dan 65 dB(A).

3. Luchtkwaliteit

Luchtkwaliteit is belangrijk voor de volksgezondheid en de leefkwaliteit. Stoffen die een negatief effect op de luchtkwaliteit kunnen hebben zijn afkomstig van tal van milieubelastende activiteiten. Het gaat dan om productieactiviteiten en verkeersbewegingen. We willen een slechte luchtkwaliteit zo veel mogelijk voorkomen, omdat deze in het bijzonder bij bepaalde groepen mensen (kinderen, ouderen en mensen met een zwakke gezondheid) leiden tot aantastingen van de luchtwegen en/of hart- en vaatstelsel.

De luchtkwaliteit in onze gemeente voldoet aan de wettelijke normen¹⁵. Ook in de toekomst willen wij blijven voldoen aan de wettelijke normen ten aanzien van luchtkwaliteit. Hierbij dient opgemerkt

te worden dat de luchtkwaliteit in onze gemeente grotendeels afhankelijk is van invloeden van buitenaf (o.a. buitenland, Chemelot en snelwegen).

4. Geur

Geur kan ontstaan als gevolg van uiteenlopende milieubelastende activiteiten en daarmee hinder veroorzaken of nadelige effecten op de gezondheid hebben. Deze milieubelastende activiteiten kunnen plaatsvinden in het kader van de uitoefening van een bedrijf, maar ook in het kader van de uitoefening van een hobby zoals het op kleine schaal houden van landbouwhuisdieren.

Op basis van de beschrijving van het milieuaspect geur in de beschrijving van de hoofdlijnen van de kwaliteit van de fysieke leefomgeving in onze gemeente (bijlage 1), streven wij ernaar de huidige minimale geurbelasting te handhaven.

5. Licht

Straatverlichting, sportveldverlichting en lichtreclames zijn belangrijke bronnen van licht. Te veel en verkeerd ontworpen of gerichte verlichting veroorzaakt lichtvervuiling. Hierdoor kunnen ecologische problemen, lichthinder en gezondheidsproblemen ontstaan. In onze gemeente zijn geen concrete situaties bekend waarbij de kwaliteit van de leefomgeving onder druk staat vanwege lichtvervuiling. Wij stellen geen extra eisen wat betreft licht.

Wat gebeurt er al en wat zijn de ontwikkelingen met betrekking tot bescherming van het milieu en volksgezondheid?

Voor een overzicht van de huidige kwaliteit van de fysieke leefomgeving met betrekking tot de verschillende milieu aspecten wordt verwezen naar bijlage 1.

15 Ook metingen van inwoners (DOP's), GGD Zuid-Limburg, RUD Zuid-Limburg en de gemeente bevestigen dat de concentraties fijnstof voldoen aan de wettelijke normen.

5.2.5 Bevorderen van een (positief) gezonde en groene leefomgeving

Een gezonde en groene inrichting van de leefomgeving beschermt tegen negatieve omgevingsinvloeden en bevordert de gezondheid. Een gezonde en groene leefomgeving is een leefomgeving die bewoners als prettig ervaren, waar gezonde keuzes gemakkelijk en logisch zijn, en waar negatieve invloed op gezondheid zo klein mogelijk is. Belangrijke elementen voor een gezonde en groene leefomgeving zijn: uitnodigen tot bewegen (wandelen, fietsen, spelen), elkaar ontmoeten, ontspannen, een goede milieukwaliteit (lucht, geluid),

klimaatbestendigheid (zoals meer groen voor tegengaan hitte- en wateroverlast), voldoende natuurlijke schaduwrijke plekken om UV-straling te mijden en een goede toegang tot voorzieningen.

Een gezonde en groene leefomgeving is een veilige leefomgeving, draagt bij aan duurzaamheid en vergroot de maatschappelijke en economische waarde van een gemeente of een gebied en draagt zo bij aan de brede welvaart. De inrichting van de omgeving speelt hierbij een belangrijke rol. In een veilige, gezonde en groene leefomgeving zijn inwoners zelfredzaam tijdens een ramp of crisis, is er aandacht voor minder-zelfredzamen, is de zorgcontinuïteit geborgd, is zorg toegankelijk en bereikbaar en levert zorg een positieve bijdrage aan de daling van de ziektelast.

70% van onze inwoners ervaart de eigen gezondheid als goed (GGD Zuid-Limburg, 2018). Uit diverse onderzoeken is echter gebleken dat inwoners van Zuid-Limburg een gezondheidsachterstand hebben ten opzichte van de rest van Nederland. Hierbij valt ook een minder gezonde leefstijl op. Zo bevordert bewegen ook de mentale gezondheid en verhoogt in het algemeen de kwaliteit van leven. Uit cijfers van de GGD Zuid-Limburg blijkt dat in de gemeente Stein 60,4% van de inwoners in de leeftijd 19-64 jaar voldoet aan de beweegnorm. In Zuid-Limburg voldoet 56,8% in deze categorie aan de beweegnorm. In de categorie 65+ is dit in Stein 73%. Bij 51% van de inwoners in de leeftijd tussen de 19 en de 64 jaar is sprake van (ernstig) overgewicht. Bij mensen van 65 en ouders ligt het percentage met (ernstig) overgewicht op 63%. Het aantal

jongeren dat voldoet aan de beweegnorm ligt in Zuid-Limburg op 18%¹⁶ (Provinciale Jeugdmonitor GGD, 2019).

Gelet op bovenstaande cijfers zien wij voor sport en bewegen een essentiële, preventieve rol om onze inwoners vitaler te maken. Wij willen sport en bewegen meer integreren in het dagelijks leven van onze inwoners. Dit kan op school, werk, thuis, bij een vereniging of sportschool, maar vooral ook buiten. Buiten bewegen draagt bij aan een algehele positieve gezondheid. Ook onze unieke omgevingskwaliteiten dragen bij aan een (positief) gezonde leefomgeving (zie hoofdstuk 6). Een gezonde en groene leefomgeving voor onze inwoners heeft niet alleen een positieve invloed op de leefstijl, maar ook een positieve invloed op de leefkwaliteit in wijken en de sociale contacten die dit met zich meebrengt dragen bij aan een algehele positieve gezondheid. Een gezonde en groene leefomgeving maakt het makkelijker om gezonde keuzes te maken. Een groep van inwoners die nu nog niet uit zichzelf beweegt kan met een gezonde en uitnodigende buitenruimte gestimuleerd worden om in beweging te komen, te sporten en andere mensen te ontmoeten. Dit laatste is extra aantrekkelijk voor doelgroepen die nu nog niet of nauwelijks bewegen. Denk hierbij aan mensen met een drukke of onregelmatige agenda (onafhankelijk van tijd of locatie) of mensen met een kleine beurs (gratis toegang).

Wij zorgen voor een beweegvriendelijke openbare ruimte die gezond gedrag van onze inwoners stimuleert en jong en oud uitnodigt om te bewegen en te sporten. Hierbij leggen we uitdrukkelijk verbindingen

met onze unieke omgevingskwaliteiten (natuur en landschap, recreatieve fiets- en wandelroutes) en meer groen in en tussen onze wijken en kernen. Kortom, een positief gezonde leefomgeving die niet alleen bewegen, gezondheid en vitaliteit in de meest brede zin stimuleert, maar ook een bijdrage levert aan ontspannen en elkaar ontmoeten (zie ook 4.2.2. samenleven door ontmoeten en verbinden). Behalve de openbare ruimte zo in te richten dat een actieve leefstijl wordt gestimuleerd, vinden wij het ook van belang dat gezonde voeding een makkelijke en logische keuze wordt, zodat problemen rond overgewicht worden tegengegaan. Het gaat daarbij bijvoorbeeld om zaken als een gezond voedingsaanbod op en rond scholen, sportterreinen en andere gemeentelijke voorzieningen.

Wij vinden het belangrijk dat kinderen opgroeien in een rookvrije omgeving. Meer roken door kinderen heeft een nadelige invloed op de ontwikkeling van de longen en geeft een verhoogde kans op luchtweginfecties, hoesten en het ontwikkelen van astma. De fysieke en sociale omgeving spelen een rol in tabakspreventie door te beschermen tegen meer roken en tegelijkertijd uit te dragen dat de norm 'niet roken' is. Genoemde maatregelen beperken ook de blootstelling van volwassen meerokers en ontmoedigen bovendien het roken.

Het rapport van het RIVM¹⁷ over de impact van Covid-19 op het lokaal gezondheidsbeleid bevestigt onze ambities met betrekking tot het bevorderen van een (positief) gezonde leefomgeving. Door de coronacrisis zijn rokers gemiddeld meer

gaan roken en stijgt het aantal mensen met overgewicht. Ook is er sprake van meer druk op een gezonde leefomgeving. Vanwege het virus en de maatregelen maken groepen mensen vaker gebruik van de openbare ruimte in de buurt.

16 [Gezondheidsatlas GGD Zuid-Limburg \(2018\)](#)

17 [RIVM, 27 november 2020. Corona-inclusieve Volksgezondheidstoekomstverkenning.](#)

Wat gebeurt er al en wat zijn de ontwikkelingen met betrekking tot het bevorderen van een (positief) gezonde en groene leefomgeving?

Zoals bekend kent Zuid-Limburg een hardnekkige gezondheidsachterstand ten opzichte van de rest van Nederland. Met het Programma Trendbreuk willen we samen met de andere 15 Zuid-Limburgse gemeenten deze achterstand inlopen. Hierbij ligt de nadruk op de jeugd veilig, gezond en kansrijk op te laten groeien.

In het Gezond sport- en beweegakkoord Stein hebben wij samen met sport- en beweegaanbieders, onderwijs, zorg en welzijn en maatschappelijke organisaties onze visie en concrete doelen geformuleerd. Eén van de speerpunten is een gezonde ruimte waar onze ambities zoals geformuleerd in deze Omgevingsvisie

grotendeels zijn uitgewerkt in concrete doelen en acties.

Voor ouderen en jongeren worden in onze gemeente specifieke programma's aangeboden omdat deze doelgroepen het minst vaak voldoen aan de landelijke beweegrichtlijnen. Voor ouderen zijn er fitheidstesten, beweegadviezen, een beweegmarkt en Meer Bewegen voor Ouderen. Binnen HealthyLIFE worden personen met overgewicht via coaching op het gebied van beweging, voeding en gedrag begeleid naar een gezonde leefstijl. Om ook de jeugd aan een gezonde leefstijl te helpen heeft men zich in 2020 voor drie jaar gecommitteerd aan de JOGG-aanpak (Jongeren op Gezond Gewicht). Sport, onderwijs, ondernemers, zorg, welzijn en overheid slaan hierbij de handen ineen om een gezonde omgeving voor jongeren te creëren, waarin gezond gewoon wordt.

Ook in ons Mobiliteitsplan leggen wij een relatie tussen bewegen en vormen van mobiliteit (lopen en fietsen). Wij bevorderen een gezonde leefstijl door maatschappelijke voorzieningen goed bereikbaar te maken en het groen in de kernen met het buitengebied te verbinden voor wandelaars en fietsers.

In hoofdstuk 6 Unieke omgevingskwaliteiten wordt uitgebreider ingegaan op de betekenis van het landschap, water, natuur en biodiversiteit op de leefkwaliteit in de gemeente.

5.3 **Uitgangspunten thema een veilige, gezonde en groene leefomgeving**

Met betrekking tot het thema een gezonde en veilige leefomgeving hanteren we de volgende uitgangspunten:

- Een veilige, gezonde en groene leefomgeving is een belangrijke voorwaarde om de leefkwaliteit in de gemeente Stein als woongemeente te versterken.
- Wij zetten in op het aan de voorkant verkleinen van veiligheidsrisico's voor onze inwoners, ondernemers en bezoekers, het voorkomen van incidenten en een goede voorbereiding voor wat betreft het bestrijden van rampen en crises, mochten deze zich voordoen.
- De waterketen draagt bij aan een veilige, gezonde en groene leefomgeving.
- We bieden passende bescherming voor de effecten van klimaatverandering:
 - de openbare en particuliere ruimte worden zo goed mogelijk klimaatbestendig ingericht
 - de kans op wateroverlast wordt beperkt
 - de gevolgen van overstromingen worden zoveel mogelijk beperkt
 - droogte en hittestress worden zoveel mogelijk voorkomen
- Bij ruimtelijke ontwikkelingen met betrekking tot klimaatadaptatie houden wij zoveel mogelijk rekening met het voorkomen van gezondheidsrisico's van omgevingsfactoren (pollen etc.) en infectieziekten vanuit de leefomgeving veroorzaakt door bijvoorbeeld ratten, teken en muggen.
- Wat betreft milieu aspecten voldoen wij aan de daarvoor geldende wetten en normen. Wij houden hierbij rekening met de specifieke kenmerken van een gebied (woonkernen, bedrijventerreinen en buitengebied).
- Tevens houden wij rekening met de volgende milieubeginselen:

Het voorzorgsbeginsel

Dit beginsel houdt in dat de overheid maatregelen kan nemen als er gegronde redenen zijn om te vrezen dat activiteiten negatieve gevolgen kunnen hebben. Het gaat om onzekere risico's waarbij nog geen wetenschappelijke gegevens bekend zijn. Voorbeelden zijn elektromagnetische velden en de introductie van nieuwe stoffen.

Het beginsel van preventief handelen

Dit beginsel houdt in dat, wanneer maatregelen moeten worden genomen, die maatregelen in de eerste plaats gericht moeten zijn op het voorkomen van milieuverontreiniging en niet op het

herstellen of ongedaan maken van de verontreiniging nadat deze zich heeft voorgedaan.

Het beginsel van voorrang voor bronbeleid

Dit beginsel houdt in dat milieubescherpende maatregelen zich richten op de bron van de verontreiniging in plaats van op de ontvanger van de verontreiniging.

Het beginsel van de vervuiler betaalt

Dit beginsel houdt in dat de vervuiler verantwoordelijk is voor de kosten die gemoeid zijn met het voorkomen van de door hem veroorzaakte verontreiniging.



Grindwinning
(Foto: Jos Odekerken)

(Foto: Fenne Colsters)



Hoofdstuk 6

Unieke omgevingskwaliteiten

6.1 Wat is onze ambitie?

Onze gemeente heeft unieke omgevingskwaliteiten. Inwoners waarderen deze omgevingskwaliteiten zoals de groene verbindingen, de beleving van Stein als gemeente aan het water (Grensmaas), de cultuurhistorische waarden van onze verschillende kernen en de kwaliteit van de openbare ruimte. De diverse woonkernen zijn verbonden door een gevoel van rust, ruimte en vrijheid, waardoor we een balans creëren in dorps wonen en bedrijvigheid en werken en ontspannen. Om ook in de toekomst een duurzame en groene woongemeente te blijven, zullen wij deze unieke omgevingskwaliteiten als een groene long samen met inwoners en ondernemers verder versterken. Op deze wijze brengen we meer balans aan in Stein als groene woongemeente en Stein als bereikbare en bedrijvige gemeente.

6.2 Wat is nodig?

Om ook in de toekomst een duurzame groene woongemeente te blijven, zullen wij deze unieke omgevingskwaliteiten die bestaan uit gebruikswaarde, belevingswaarde en toekomstwaarde samen met inwoners en ondernemers verder versterken.

De belevingswaarde willen wij versterken door in te zetten op landelijke verstillings en het uitbouwen van authentieke waarden, waaronder cultuurhistorie en de ligging aan

het water. Hierbij liggen verder opgaven met betrekking tot het versterken en uitbouwen van ons toeristisch profiel en een toekomstbestendige land- en tuinbouw.

De waarde van onze openbare ruimte versterken wij door deze meer te benutten als plek voor ontmoeten, bewegen, sporten en recreëren. Hierbij dragen wij tevens bij aan sociale en vitale wijken en kernen (zie ook hoofdstuk 4) en aan een gezonde leefstijl bij aan vitale inwoners (zie hoofdstuk 5).

6.2.1 Landelijke verstillings

Stein vormt het 'Hart van de Maasvallei'. In dit hart van het grensoverschrijdende RivierPark Maasvallei, onderscheidt onze gemeente zich door een eigen unieke, stille belevingswereld binnen het druk bezochte Zuid-Limburg. Ook uit de gesprekken met inwoners en stakeholders is gebleken dat het landschap en de natuur in onze gemeente enorm worden gewaardeerd en belangrijk gevonden voor het verder versterken van de leefkwaliteit, maar ook voor de verbondenheid met en betrokkenheid van onze inwoners bij de identiteit van gebied.

Daarnaast spelen het landschap en natuur een belangrijke rol bij de grote opgaven met betrekking tot klimaat en energietransitie (hoofdstuk 8), maar dragen ze ook bij aan de identiteit van

onze gemeente en gezondere en vitalere inwoners. Tot slot zijn landschap en natuur ook steeds belangrijker in relatie tot het versterken van het toeristisch profiel van onze gemeente als 'Hart van de Maasvallei'.

In deze paragraaf wordt wat betreft landelijke verstillingsingegaan op de volgende onderdelen: verder versterken van ons landschap, natuurlijk water als bijdrage aan een gezond waterecosysteem, natuur & biodiversiteit en bodem & ondergrond.

Onze ambities met betrekking tot landelijke verstillingsing zijn grotendeels uitgewerkt in het groenbeleidsplan. Dit beleidsplan dateert uit 2016. Na vaststelling van de Omgevingsvisie wordt bekeken of het groenbeleidsplan als programma op onderdelen moeten worden geactualiseerd.

Verder versterken van ons landschap

Wij willen de kwaliteiten van ons unieke landschap (Maasdal en het Middenerras met de plateaus van Graetheide en Schimmert) behouden en verder versterken. Hierbij willen wij tevens het contrast tussen de landschappelijke karakteristieken en de kunstmatige ingrepen als potentie om de identiteit van het groen in de gemeente te versterken. We stimuleren en faciliteren initiatieven gericht op onderhoud, herstel en aanleg van groene en cultuurhistorische landschapselementen, routestructuren voor extensieve recreatie (wandelen, fietsen) en het verankeren van de zorg voor het landschap in de lokale gemeenschap. Hierbij speelt ook de beleving van de kwaliteiten van ons unieke landschap een belangrijke rol. Wij profileren ons nadrukkelijk als 'Hart van de Maasvallei'. Met het grensoverschrijdende Rivierpark

Maasvallei als belangrijke troef (zie ook 6.2.3. versterken van ons toeristisch profiel).

Samen met de Provincie geven wij uitvoering aan het Nationaal Landschap Zuid-Limburg en werken we aan een duurzaam Nationaal Landschap Zuid-Limburg in de vorm van het versterken van het landschappelijk raamwerk in de omgeving van Catsop. Daarnaast werken we aan de buitengebieden Meers, Maasband, Urmond, Berg a/d Maas en Nattenhoven in samenhang met de Grensmaaswerken aan de groenblauwe mantel zoals opgenomen in de Omgevingsvisie van de Provincie Limburg. Voor deze gebieden willen wij de kernkwaliteiten beschermen en versterken.

De kernkwaliteiten in het beschermingsgebied Nationaal Landschap Zuid-Limburg zijn: het reliëf, het open-besloten karakter, het groene karakter en het cultuurhistorisch erfgoed. De kernkwaliteiten in de groenblauwe mantel zijn het groene karakter, het visueel-ruimtelijk karakter, het cultuurhistorisch erfgoed en het reliëf. Deze kernkwaliteiten zijn vastgelegd in de POVI. De uiteenlopende belangen die spelen in deze gebieden willen wij in samenhang verbinden en hierbij wordt gezocht naar maximale synergie. Om de unieke omgevingskwaliteiten te beschermen willen wij verrommeling van het landschap tegen gaan en willen wij voorkomen dat er te veel particuliere extensieve recreatie plaatsvindt. Er dient sprake te zijn van een balans tussen toerisme, recreatie en vrijetijdseconomie enerzijds en landelijke verstillingsing anderzijds.

Om de leefkwaliteit in de kernen te versterken willen wij meer verbinding

creëren tussen het Maasdal en de woonkernen, maar willen wij ook de groene en blauwe verbindingslijnen tussen de kernen versterken om zo het groene karakter van onze gemeente te benadrukken.

Wat gebeurt er al en wat zijn de ontwikkelingen met betrekking tot het versterken van ons landschap?

Voor het Nationaal Landschap Zuid-Limburg is een LEADER-programma opgesteld. Het Europese programma LEADER biedt ondersteuning en subsidies aan ondernemers, inwoners en organisaties die op een vernieuwende manier met projecten bijdragen aan duurzame landschapskwaliteit en sociaaleconomische ontwikkeling van het gebied. Kernbegrippen daarbij zijn ondernemerschap, lokale initiatieven, zelfsturing en burgerparticipatie. Projecten die in dit kader gerealiseerd zijn of in voorbereiding zijn, zijn Dorpswinkel Ut Bakkes Maasband, kennis- en informatiecentrum Maasvallei, kwaliteitsverbetering en maatschappelijke verbreding Kasteelpark Elsloo en reconstructie kloostertuin De Bath.

Bufferzones beschermen de natuurgebieden tegen schadelijke invloeden van buitenaf. De gebieden van de groenblauwe mantel vervullen reeds in belangrijke mate ook een functie als bufferzone. In deze gebieden stimuleren we extensief grondgebruik, behoud en aanleg van landschapselementen en maatregelen

die de biodiversiteit bevorderen (zie ook verduurzaming water en bodembeheer, propositie heuvelland).

Natuurlijk water als bijdrage aan een gezond waterecosysteem

In hoofdstuk 5 (Veilige, gezonde en groene leefomgeving) stond het thema water in relatie tot een veilige, gezonde en groene leefomgeving centraal. Water zorgt ook voor een goed leefgebied voor planten en dieren die er thuishoren en vervult een belangrijke rol bij het versterken van de landelijke verstillings- en het uitbouwen van onze authentieke waarden door de ligging aan het water.

Het realiseren van een gezond waterecosysteem levert een bijdrage aan onze unieke omgevingskwaliteiten.

Wij willen hiermee:

- onze ecologische structuur verbeteren: beekdalen die robuust en veerkrachtig zijn vormen de ruggengraat van natuurherstel in het landelijk gebied; in erosiegevoelig gebied is het wenselijk hiervoor ruimte te reserveren.
- wateroverlast en verdroging tegengaan: door beekdalen robuust en veerkrachtig in te richten wordt een bijdrage geleverd aan minder wateroverlast en verdroging (zie ook 6.2.3 een klimaatbestendig Stein).
- goede waterkwaliteit bevorderen: veilig gebruik door mensen en dieren.

Wat gebeurt er al en wat zijn de ontwikkelingen met betrekking tot natuurlijk water als bijdrage aan een gezond waterecosysteem?

In het beleidsplan Water en klimaatadaptatie zullen onze ambities met betrekking tot natuurlijk water als bijdrage aan een gezond waterecosysteem nader worden uitgewerkt.

Natuur & biodiversiteit

Natuur en groen maken een belangrijk onderdeel uit van Stein als woongemeente. Ook uit het onderzoek onder het bewonerspanel, de straatinterviews en tijdens de stakeholdersbijeenkomst kwam naar voren dat de natuur binnen onze gemeente belangrijk wordt gevonden. Natuur en biodiversiteit zijn belangrijke troeven in het kader van landelijke verstillings binnen een verstedelijkt gebied. Eén daarvan is het Natura 2000 gebied Bunder- en Elsoërbos, dat deels binnen ons grondgebied ligt. Het is één van de parels op het gebied van natuurgebieden in Limburg, met een unieke flora en fauna en met stringente bescherming vanuit Europees en landelijk natuurbeleid.

Wij willen de natuur en biodiversiteit behouden en zoveel mogelijk versterken. En niet alleen in natuurgebieden, ook in wijken en kernen en tussen wijken en kernen. Maatregelen zijn o.a. berm- en akkerranden beheer en voorkomen van overlast van de eikenprocessierups. Meer natuur en groen in wijken en kernen draagt tevens bij aan klimaatadaptatie waaronder het verkleinen van hittestress en het afvoeren van overtollig regenwater (zie

ook hoofdstuk 6). Wij denken hierbij ook aan vergroening van bedrijventerreinen. Natuur en biodiversiteit zijn ook gebaat bij een omschakeling van de gangbare, traditionele landbouw naar een vorm van natuurinclusieve/kringlooplandbouw (zie ook 6.2.4).

Door de unieke omgevingskwaliteiten meer naar de wijken en kernen te halen, kunnen inwoners de natuur in de eigen directe leefomgeving beleven en dit kan bijdragen aan een gezondere leefstijl (zie hoofdstuk 6). Ook zullen we inwoners, verenigingen, scholen, bedrijven blijven uitdagen om een bijdrage te leveren aan het beheer van natuur en landschap.

Wat gebeurt er al en wat zijn de ontwikkelingen met betrekking tot natuur & biodiversiteit?

Wij willen de groenfuncties in samenhang versterken (beeldbepalende, structurerende, recreatieve, economische, ecologische en fysische functie).

Planten van bomen in zowel stedelijk als landelijk gebied vinden we belangrijk. Daarvoor zoeken we naar mogelijkheden in combinatie met projecten, stimuleren we inwoners tot vergroenen van de woonomgeving en stimuleren we kleine landschapselementen aan te planten in het landelijke gebied.

Daarnaast willen we onze inwoners nog meer betrekken bij (het beleven van) de natuur, ook in de eigen directe

leefomgeving (bijvoorbeeld door dorpsommetjes), zodat we de unieke omgevingskwaliteiten meer naar de wijken en kernen halen.

In het jaarprogramma met IKL zijn reeds activiteiten opgenomen met scholen, vrijwilligers en inwoners van Stein. Voorbeelden van activiteiten zijn het aanleggen van een schoolgaard, het organiseren van houthakdagen voor inwoners en het laten plaatsvinden van aanplantdagen van hoogstamboomgaarden.

Bodem & ondergrond

Ook de bodem en de ondergrond maken deel uit van de fysieke ruimte en vervullen diverse (maatschappelijke) functies waardoor ook de ruimtelijke druk op met name de ondergrond kan toenemen. Denk hierbij aan kabels, leidingen en buizen noodzakelijk voor ondergronds transport. De verwachting is dat de komende jaren de druk op de ondergrond zal toenemen. Dit is o.a. een gevolg van de energietransitie, maar komt ook door het gebruik van buisleidingen als alternatief voor transport over bijvoorbeeld de weg. Wij blijven deze ontwikkelingen volgen.

Voor andere aspecten van bodem en ondergrond wordt verwezen naar hoofdstuk 5 (onderdeel bodemkwaliteit). (6.2.2. beschermen en versterken van onze cultuurhistorische waarden) en 7.2.2 (optimaliseren (digitale) bereikbaarheid).

Wat gebeurt er al en wat zijn de ontwikkelingen met betrekking tot bodem en ondergrond?

Wij hebben aandacht voor het afstemmen van regels bij ondergrondse infrastructuur en zorgen voor voldoende ruimte in de ondergrond, ook met het oog op de opgaven in het kader van de energietransitie en Verleggingsregeling. Ook hebben wij oog voor de effecten van het in de toekomst toenemende transport door middel van buisleidingen en de effecten voor het gebruik van de ondergrond.

Wij zijn ons bewust van de na-ijlende effecten van de steenkoolwinning in de Westelijke Mijnstreek.

6.2.2 Beschermen en versterken van onze cultuurhistorische waarden

Onze cultuurhistorische waarden (ook wel cultureel erfgoed) bestaan uit sporen uit het verleden en heden, die zichtbaar en tastbaar zijn in de leefomgeving. Onze gemeente heeft een rijk verleden, karakteristieke oude kernen en een bijzonder landschap. Het is één van de oudste bewoonde gebieden van Nederland. Er zijn veel bijzondere vondsten gedaan, zowel uit de tijd van de eerste bewoners, de Bandkeramiekers (ca. 5300 voor Chr.), als uit de Romeinse tijd. Het beschermen en beheren van cultureel erfgoed is één van de belangen van de Omgevingswet. De Omgevingswet definieert cultureel erfgoed als: 'monumenten, archeologische monumenten, stads- en dorpsgezichten en cultuurlandschappen'. Ander cultureel erfgoed zoals roerend erfgoed of immaterieel cultureel erfgoed is alleen

onderdeel van de definitie als het deel uitmaakt van de fysieke leefomgeving, of als het daar anderszins relevant voor is. Een voorbeeld hiervan is het toedelen van een functie aan een locatie die samenhangt met een (lokaal) volksgebruik dat wordt aangemerkt als immaterieel erfgoed. Erfgoed vormt de basis voor ruimtelijke beleving, identiteit en diversiteit van de verschillende kernen. Deze identiteit maakt dat mensen zich thuis voelen in hun omgeving. Met het benutten en versterken van bestaande cultuurhistorische waarden willen we onze eigenheid en identiteit behouden en versterken (zie hoofdstuk 4). Het beschermen en versterken van onze cultuurhistorische waarden als onderdeel van de unieke omgevingskwaliteiten maakt onderdeel uit van dit hoofdstuk.

Wij willen dan ook onze cultuurhistorische waarden behouden, beschermen en verder versterken.

Het gaat om de (h)erkenning van erfgoed, het verbeteren van de kwaliteit van erfgoed en de beleving van erfgoed. Hoe wij dat willen doen en welke rol wij als gemeente hierbij willen vervullen, hebben wij uitgewerkt in de Nota Erfgoedbeleid 2019.

Ook willen we de beleving en toegankelijkheid van onze cultuurhistorische waarden verbeteren en zo ook het toeristisch profiel van onze gemeente versterken en verder uitbouwen (zie paragraaf 6.2.3) waarbij wij ook kijken naar de cultuurhistorische verbindingen met Belgisch Limburg. Een bijzonder onderdeel is de educatieve beleving van onze cultuurhistorische waarden voor onze kinderen en jongeren. Het vertellen en beleven van het verhaal van de plek

en de geschiedenis van de plek waar zij opgroeien, zijn belangrijk bij het versterken en doorgeven van onze trots en identiteit aan de jeugd (zie ook hoofdstuk 4).

Wat gebeurt er al en wat zijn de ontwikkelingen met betrekking tot het beschermen en versterken van onze cultuurhistorische waarden?

In 2019 hebben wij de Nota Erfgoedbeleid vastgesteld. Uitgangspunt in deze nota is een integraal ruimtelijk erfgoed, waarbij rekening wordt gehouden met het totaal van (ruimtelijke) cultuurhistorische waarden: een combinatie van archeologie, landschap, groen, gebouwde monumenten en historische bebouwingsstructuren.

Wat betreft de bescherming van erfgoed in o.a. onze wijken en kernen is in deze nota vooruit gelopen op de nieuwe Omgevingswet en in bijzonder het omgevingsplan. De bescherming van waardevol ruimtelijk erfgoed zal plaatsvinden in een facetbestemmingsplan en later één op één worden overgenomen in het omgevingsplan. De ambities en speerpunten uit de Nota Erfgoedbeleid hebben wij integraal overgenomen in de Omgevingsvisie.

6.2.3 Versterken en uitbouwen van ons toeristisch profiel

Wij hebben een aantal toeristische trekpleisters binnen onze gemeente, waaronder Kasteelpark Elsloo, Steinerbos en het Rivierpark Maasvallei. Wij zijn al sinds enkele jaren bezig met het verder uitbouwen

van de toeristische mogelijkheden door deze met elkaar te verbinden. Het gaat dan met name om verbindingen tussen water- en natuurrecreatie, cultuurhistorie, wandelen en fietsen met kleinschalige horeca. Hierbij zoeken wij tevens samenwerking met aangrenzende gemeenten (inclusief gemeenten gelegen in België) in de Maasvallei om deze verbindingen te realiseren.

Naast het wandelen en fietsen met de daaraan verbonden infrastructuur kiezen wij voor een heldere toeristische profilering met een aantal speerpunten. Onder de noemer van Stein Stil Genieten willen wij ons de komende jaren gericht profileren als het Hart van de Maasvallei en dé Maasgemeente met een rijke cultuurhistorie met een focus op bijbehorende evenementen. De focus ligt op het extra aantrekken van dagjesmensen die gebruik maken van de lokale horeca, de musea en de plaatselijke middenstand, waardoor het voorzieningenniveau ook voor onze inwoners in stand blijft. Ook mensen die (primair) in onze gemeente overnachten willen wij kennis laten maken met al het moois dat onze gemeente en directe omgeving te bieden heeft. Door de ontwikkeling van het Rivierenpark Maasvallei, het steeds drukker worden van het Heuvelland en het gezamenlijk verder ontwikkelen van het toerisme binnen de regio Westelijke Mijnstreek, wordt vrijetijdseconomie een steeds belangrijkere factor binnen de economische pijler.

Vrijetijdseconomie en recreatie zien wij als een belangrijke pijler voor de verdere ontwikkeling van onze lokale economie. Daarnaast leveren de sectoren toerisme

en recreatie een belangrijke bijdrage aan de versterking van de economisch diversiteit binnen onze gemeente. Binnen ons toeristisch profiel leggen wij de nadruk op kleinschaligheid en kwaliteit om juist de balans te vinden tussen toerisme, recreatie en landelijke verstillings.

Wat gebeurt er al en wat zijn de ontwikkelingen met betrekking tot het versterken en uitbouwen van ons toeristisch profiel?

Onze ambitie met betrekking tot het versterken van het toeristisch profiel van onze gemeente krijgt steeds meer en concreet vorm door samen met ondernemers, Visit Zuid-Limburg en vrijwilligersorganisaties uitvoering te geven aan een aantal speerpunten. Deze speerpunten hebben wij vastgelegd in ons toeristisch uitvoeringsprogramma. Het gaat dan o.a. om het versterken van de cultuurhistorie, het ontsluiten van verborgen pareltjes in onze gemeente, het verbeteren van de toeristische infrastructuur en toeristische routing & signing en het creëren van natuurtransferiums. Daarnaast hebben wij in juni 2020 samen met de 15 andere gemeenten in Zuid-Limburg de visie vrijetijdseconomie Zuid-Limburg vastgesteld.

Deze visie merkt Zuid-Limburg aan als toeristisch-recreatieve unieke bestemming door de nabijheid van zowel stedelijke als landschappelijke topkwaliteiten in een internationale context. De recreant en toerist in Zuid-Limburg heeft de voordelen van zowel de stad als het land steeds binnen handbereik. We staan echter samen aan de lat om ons voorzieningenniveau

én de kwaliteit daarvan op peil te houden door (actief) te blijven investeren in de kwaliteitsverbetering, innovatie en duurzaamheid. We hebben daarom de ambitie gesteld dat Zuid-Limburg in 2030 een toekomstbestendige bestemming is waar:

- toerisme blijft bijdragen aan duurzame economische structuurversterking van de regio;
- kwalitatieve groei boven kwantitatieve groei gaat;
- landschappelijke en stedelijke kwaliteiten elkaar versterken;
- de vrijetijdseconomie helpt om natuur en landschap te ontwikkelen;
- inwoners en gasten heel Zuid-Limburg kunnen beleven.

De strategie voor de realisatie van de ambitie is opgebouwd uit vijf pijlers.

De vijf pijlers bestaan uit:

1. **Kwaliteit**

De focus ligt op groei in kwaliteit.

Dit betekent:

- Wederkerigheid creëren tussen het landschap en de vrijetijdsector: het landschap heeft baat bij een sterke sector, de sector heeft baat bij een mooi landschap.
- Het behouden en verbeteren van de Zuid-Limburgse kernkwaliteiten: combinatie van stedelijke en landschappelijke kwaliteiten, met de landschap als belangrijkste drager voor de vrijetijdseconomie.
- Benutten van de potentie die onder andere Maastricht biedt voor het zakelijk toerisme.
- Verbeteren van de kwaliteit van de verblijfsaccommodaties en

dagrecreatieve voorzieningen en zorgen voor een betere match tussen vraag en aanbod.

- Goed meewegen van het belang van de vrijetijdseconomie in belangrijke keuzes in andere domeinen.

2. **Verleiden**

We willen inwoners en gasten laten zien dat Zuid-Limburg over de gehele breedte veel moois te bieden heeft. We verleiden recreanten en gasten om onontdekte parels te ontdekken, langer te blijven en vaker terug te komen. Daarmee willen we geheel Zuid-Limburg laten profiteren van de positieve effecten van de vrijetijdseconomie en daarmee een te hoge recreatieve druk op toplocaties voorkomen.

3. **Beleving van Zuid-Limburgse Grote Verhalen**

We willen inzetten op het ontwikkelen, ontsluiten en promoten van de belangrijkste Zuid-Limburgse verhalen. Hiermee komen de toeristisch-recreatieve kernkwaliteiten van Zuid-Limburg beter naar voren, worden alle deelbestemmingen betrokken, komen lokaal erfgoed en lokale cultuur beter tot hun recht en wordt het voor ondernemers gemakkelijker om gezamenlijk hun producten gericht te vermarkten.

4. **Duurzame vernieuwing**

Om nieuwe doelgroepen aan te (blijven) trekken en economisch vitaal te blijven, is continue vernieuwing van het toeristisch-recreatief product noodzakelijk. Dit betekent vestiging van nieuwe en ontwikkeling van bestaande attracties en bezienswaardigheden. Herontwikkeling en transformatie van verblijfsaccommodaties en ontwikkeling van verblijfsrecreatie vindt

plaats wanneer dat bijdraagt aan een betere balans tussen vraag en aanbod.

5. **Ondernemerschap en innovatie**

Het betreft het stimuleren van innovatie binnen de sector en cross-overs erbuiten, thema- en doelgroepgericht werken en het verbinden van streekidentiteit aan ondernemers(chap).

De toeristische visie van de gemeente Stein en toeristische ontwikkelingen sluiten nauw aan bij de doelstellingen van de Visie Vrijtijdseconomie Zuid-Limburg.

6.2.4 **Een toekomstbestendige land- en tuinbouw**

Zoals in hoofdstuk 4 is beschreven kent onze gemeente in vergelijking met andere kleinere gemeenten in Zuid-Limburg een beperkt aantal agrarische bedrijven. Slechts 39% van de totale oppervlakte van de gemeente is in gebruik als agrarische cultuurgrond. Daar staat wel tegenover dat de agrarische sector een groot deel van de cultuurgrond in gebruik heeft en beheert als agrarische cultuurgrond (zie voor een gedetailleerde beschrijving hoofdstuk 4). Dit is de reden om in de Omgevingsvisie aandacht te besteden aan een toekomstbestendige land- en tuinbouw binnen onze gemeente.

Wij willen samen met agrariërs en belangenorganisaties een duurzame en vitale land- en tuinbouw ontwikkelen waarbij circulariteit en natuur-inclusiviteit belangrijke speerpunten zijn. Belangrijk hierbij is het behoud van een kleinschalig boerenlandschap waarbij wij de verbinding willen leggen met de landelijke verstillingsdoelstelling door te zorgen voor meer verwevenheid

met de natuur door bijvoorbeeld het aanleggen van akkerranden, brede bermen en houtwallen als belangrijke linten voor het landelijk gebied. De nadruk ligt op kleinschaligheid en nadruk op de natuur. Onder voorwaarden bieden wij ruimtelijke ontwikkelingsmogelijkheden voor duurzaam concurrerende en innovatieve bedrijven op bestaande locaties (door uitbreiding van bedrijven op bestaande locaties). Indien verdere ontwikkeling op de huidige locatie niet mogelijk is en geen vrijkomende andere agrarische bedrijfslocatie benut kan worden, dan wordt ruimte geboden voor een nieuwe bedrijfslocatie na een goede ruimtelijke afweging. Nieuwe ontwikkelingen (inclusief vrijkomend agrarisch vastgoed) worden beoordeeld aan de hand van de specifieke kenmerken van het gebied, waarbij kleinschaligheid en kwaliteit voorop staan. Bij medewerking is landschappelijke inpassing als basisprestatie verplicht. Kortom, ontwikkelingen dienen bij te dragen aan het versterken van de unieke omgevingskwaliteiten.

Wij willen ruimte bieden voor verbrede vormen van land- en tuinbouw, zoals aan het buitengebied gebonden vormen van kleinschalige en kwalitatieve recreatie en toerisme, maar ook aan bedrijven die in willen zetten op duurzaamheid. We streven naar diversiteit in het landschap, met daarin ruimte voor verschillende typen land- en tuinbouwbedrijven. Van agroforestry tot natuurinclusieve en multifunctionele landbouw waarin de landbouwer een rol speelt in het leveren van streekproducten (ook in relatie tot gezonde voeding) en korte afzetlijnen. Daarnaast zien we een belangrijke rol van de landschapsbeheerder in het ondernemerschap bij de huidige en

toekomstige ondernemers in de land- en tuinbouw.

Wij hechten veel waarde aan een goede dialoog met de agrarische sector en tussen de sector en directe omgeving.

Wat gebeurt er al en wat zijn de ontwikkelingen met betrekking tot een toekomstbestendige land- en tuinbouw?

De Provincie Limburg, het Waterschap Limburg, de LLTB, de WML en zeven Limburgse gemeenten, waaronder de gemeente Stein, werken samen aan de uitvoeringsovereenkomst 'Propositie Heuvelland'. Deze overeenkomst heeft tot doel samen te gaan werken aan verduurzaming van water- en bodembeheer door agrariërs in het Heuvelland. Het werkgebied ligt rond de Beneden-Geul en het gebied ten oosten van het Bunder- en Elslooërbos.

De hoofdoopgaven van de verduurzaming van water- en bodembeheer in het heuvelland Zuid Limburg zijn:

- Bereiken van goede milieu- en watercondities voor de (zeer soortenrijke) N2000-gebieden;
- Bescherming en herstel van de grond- en oppervlaktewaterkwaliteit in het Heuvelland, waaronder de grondwaterbeschermingsgebieden in Zuid-Limburg;
- Verminderen van de wateroverlastproblemen in de dorpen in de beekdalen;
- Verdere verduurzaming van de landbouw naar toekomstbestendige en natuurinclusieve vormen van

grondgebruik met een positieve bijdrage aan de effecten op water- en bodemkwaliteit, met een positief effect op CO2 en met ruimte voor andere – nieuwe - verdienmodellen voor de landbouw met minder milieubelasting.

Het Limburgs aanvalsplan Stikstof gaat specifiek in op de aanpak van de stikstofproblematiek. In de provinciale Omgevingsvisie en de omgevingsverordening zullen de opgaven in samenhang beschreven worden. Gemeenten (RUD) hebben de plicht om hun vergunningen en meldingen systematisch te registreren, actualiseren en daar waar nodig handhavend op te treden

In het Uitvoeringsprogramma Middengebied is als een van de opgaven opgenomen het onderzoeken van de vitaliteit van (agrarische) bedrijven en het bepalen van de overstijgende ontwikkelmogelijkheden met oog voor individuele belangen en het totaalbelang. Daarbij moet rekening worden gehouden met onder andere meer investeringskracht, financieringsvraagstukken, het belang van een locatie voor het landschap, kleinschaligheid en de relatie met toerisme, energietransitie en klimaatopgaven. Ook binnen onze gemeente is gestart met een dergelijke vitaliteitsscan van agrarische bedrijven.

6.3 Uitgangspunten thema unieke omgevingskwaliteiten

In het belang van het versterken van de unieke omgevingskwaliteiten in relatie tot de leefkwaliteit kiezen we om (toekomstige) ruimtelijke opgaven binnen dit thema in samenhang te bekijken en aan te pakken via

een integrale gebiedsgerichte benadering waarbij de identiteit en kwaliteit van het gebied centraal staat. Hierbij betrekken we inwoners en (maatschappelijke) partners.

De unieke leefkwaliteiten willen wij verder versterken om zo een gezonde en groene leefomgeving voor onze inwoners te realiseren.

Binnen het thema unieke omgevingskwaliteiten hanteren we kwaliteit en kleinschaligheid als basisprincipes om de leefkwaliteit in onze gemeente verder te versterken. Er dient bij ruimtelijke ontwikkelingen sprake te zijn van een balans tussen toerisme, recreatie en

vrijtijdseconomie enerzijds en landelijke verstillings anderzijds. Dit geldt ook voor het toekomstbestendig maken van de land- en tuinbouw. Nieuwe ontwikkelingen (inclusief vrijkomend agrarisch vastgoed) worden beoordeeld aan de hand van de specifieke kenmerken van het gebied, waarbij kleinschaligheid en kwaliteit voorop staan. Waarbij bij medewerking landschappelijke inpassing als basisprestatie verplicht is. Kortom, ontwikkelingen dienen bij te dragen aan het versterken van de unieke omgevingskwaliteiten.



Aan de Maas
(Foto: Marie-Josée Aarts)

Konikpaarden in Meers
(Foto: Femke Hoogewoning)



Hoofdstuk 7

Een bereikbare en bedrijvige gemeente

7.1 Wat is onze ambitie?

Door de goede geografische ligging in de Euregio aan diverse snelwegen, de aanwezigheid van een haven, de nabijheid van de Chemelot Industrial Park, de Brightlands Chemelot Campus en Maastricht Aachen Airport en zeker niet te vergeten een sterk MKB, heeft Stein een gunstig economisch klimaat. Om dit klimaat verder te versterken is het van belang om juist die kansen te benutten die aansluiten bij de economische identiteit van onze gemeente en de economische diversiteit bevorderen. De coronacrisis heeft recentelijk aangetoond hoe belangrijk economische diversiteit is. Dit kunnen we niet alleen. Hiervoor is (Eu)regionale samenwerking noodzakelijk.

7.2 Wat is nodig?

Om ons gunstig economisch klimaat verder te versterken dienen een aantal opgaven gerealiseerd te worden die bijdragen aan de economische aantrekkelijkheid van Stein als woongemeente. Hierbij benutten wij de kansen die zich voordoen wat betreft een innovatieve en circulaire economie op Zuid-Limburgse schaal en de daarbij horende grensoverschrijdende kansen. Deze opgaven hebben een impact op de fysieke leefomgeving en dienen bij te dragen aan het versterken van de kwaliteit van de leefomgeving.

7.2.1 Versterken lokale economie in de regio

Regionale economie

Zoals beschreven in bijlage 1 kent onze gemeente vier bedrijventerreinen, nl. Businesspark Stein, Haven en Paalweg, Kerensheide en Schutterstraat. Wij willen onze bedrijventerreinen verder versterken en verduurzamen. Hierbij sluiten wij aan bij de kerndoelen zoals opgenomen in de vastgestelde Structuurvisie Ruimtelijke Economie Zuid-Limburg:

- binnen onze gemeente worden geen bedrijventerreinen ontwikkeld;
- logistiek en productie op goed ontsloten (trimodale) locaties;
- we blijven inzetten op kwaliteitsverbetering van de bestaande voorraad;
- functiemenging of -wijziging kan alleen op stedelijke bedrijventerreinen;
- de ruimte op bedrijventerreinen dient zorgvuldig en duurzaam gebruikt te worden. Daarbij past structureel beheer via parkmanagement;
- functiemenging op bedrijventerreinen kan bijdragen aan de kwaliteit van die terreinen en aan een optimaal ruimtegebruik. Dat geldt zeker op campussen waar een menging van functies bijdraagt aan een uitnodigende werkomgeving. Op grote logistieke en productielocaties is functiemenging niet voor de hand liggend.

De bedrijventerreinen met een overwegend lokale functie bieden soms meer mogelijkheden;

- terughoudendheid met functies die bij voorkeur in het stedelijk gebied of centrum thuis horen is op zijn plaats;
- voor vestiging van zelfstandige kantoren en detailhandel op bedrijventerreinen is geen plaats. Deze functies horen bij uitstek thuis in steden, kernen of specifieke winkelgebieden. Kantoorruimte als onderdeel van productiebedrijven is wel mogelijk (mits ondergeschikt). Er moet ook ruimte zijn voor ondergeschikte verkoop van goederen die zich bij uitstek leent voor vestiging op dit soort terreinen. Denk aan grove bouwmaterialen en ondergeschikte productiegerelateerde detailhandel. Het aantal branches is gelimiteerd en sluit aan bij lokaal beleid;
- de milieugebruiksruimte (geluidzones, risicocontouren, geurcirkels) van bedrijven en bedrijventerreinen wordt beheerd met het oog op een duurzame inpassing van bedrijven in hun omgeving.

In de gebiedsvisie Chemelot (zie hieronder) is als ambitie opgenomen bedrijventerreinen waar nodig aan te passen aan een duurzame en circulaire toekomst. Deze ambitie sluit aan bij het verder versterken en revitaliseren van onze bedrijventerreinen.

De omgeving en Chemelot

Hoewel het Chemelot Industrial Park en de Chemelot Brightlands Campus geen deel uitmaken van het grondgebied van onze gemeente (met uitzondering van de afvalzuiveringsinstallatie (IAZI) en een deel van de Haven Stein) heeft Chemelot vanuit

verschillende invalshoeken (economisch, milieu, veiligheid, duurzaamheid en mobiliteit) impact op de fysieke leefomgeving in onze gemeente.

In het Masterplan 2030 van Chemelot staat de ambitie centraal 'om samen ruimte te maken voor de meest veilige, meest duurzame en meest competitieve chemie- en materialensite in Europa'. Deze visie onderschrijven en ondersteunen wij. Deze ontwikkelingen dragen bij aan een economisch vestigingsklimaat in de regio en bieden kansen voor (nieuwe) opleidingen en werkgelegenheid waar wij als woongemeente van kunnen profiteren. Hoewel wij het belang van de economische ontwikkelingen begrijpen en ook onderschrijven, hechten wij er grote waarde aan dat deze ontwikkelingen in balans zijn en blijven met de omgevingskwaliteit. Verder streven wij naar een afname van overlast en hinder, bijvoorbeeld op het gebied van geluid, trillingen en veiligheidsrisico's (zie ook hoofdstuk 5). Daarnaast vinden wij het van belang dat de omgeving niet "op slot" gezet wordt en ruimtelijke ontwikkelingen, mits aanvaardbaar, de ruimte krijgen in het belang van de omgevingskwaliteit. Uiteraard hebben wij oog voor de veiligheidsaspecten.

In het Masterplan wordt aangegeven dat de geluidsruijme in de Haven Stein beperkt is. Onder de Omgevingswet ontstaat de mogelijkheid om die geluidsruijme te verbreden. Zoals al in hoofdstuk 6 aangegeven, wordt onder regie van de Provincie Limburg een integrale visie voor de Haven Stein opgesteld, in relatie tot het Blueportsnetwerk en Knooppunt 046.

Daarbij dient enerzijds aandacht te zijn voor de economisch belangen van de bedrijven en de veranderende kijk op duurzame transportbewegingen maar anderzijds ook voor de leefkwaliteit in de omgeving van de haven en de verbindingroute tussen de haven en Chemelot.

Chemelot wil de mogelijkheden onderzoeken voor een multimodale corridor tussen de site en de haven van Stein. Dit om de hinder van logistiek tussen de haven en de site te beperken en de leefkwaliteit voor de omgeving te verbeteren. De ontwikkeling van een multimodale corridor op het aangegeven tracé zal een grote impact hebben op Urmond. Nader onderzoek door Chemelot zal moeten aantonen of deze ontwikkeling mogelijk en wenselijk is. Op basis van nader onderzoek zal ook aandacht besteed moeten worden aan het bedrijfsbelang in relatie tot de belangen van de omgeving, aan de impact op de leefkwaliteit van de omgeving en aan welke maatregelen nodig zijn om te zorgen dat dit geen negatieve gevolgen heeft voor de leefkwaliteit. De ambitie uit de gebiedsvisie Chemelot en omgeving is dat de leefkwaliteit (o.a. impact verkeersveiligheid, geluid en trillingen) verbetert ten opzichte van de huidige situatie. Chemelot zet daarbij uitgebreid in op de dialoog met de omgeving. Het initiatief daarvoor ligt bij Chemelot. Op basis van eventueel nog nader uit te voeren onderzoeken door Chemelot zal het college een standpunt innemen over de wenselijkheid van deze ontwikkeling. Voor een eventuele aanpassing en uitbreiding van de IAZI zoals opgenomen in het Masterplan van Chemelot is de ambitie van Sitech om op de lange

termijn te komen tot een volledig circulair waterbeheer voor de site.

Wat gebeurt er al en wat zijn de ontwikkelingen met betrekking tot het versterken van de lokale economie in de regio?

In samenspraak met Chemelot, DSM, de Provincie, de gemeenten Sittard-Geleen en Beek en de omgeving zijn er momenteel diverse deelprojecten opgestart rondom Chemelot. Het gaat dan om het opstellen van de gebiedsvisie voor Chemelot, de Veiligheidsvisie en het omgevingsplandeel voor Chemelot. Wij zullen per deelproject kort de ontwikkelingen aangeven.

Gebiedsvisie Chemelot

In 2019 is besloten dat Chemelot samen met de gemeenten Sittard-Geleen en Stein, de Provincie Limburg en bewonersorganisaties een strategische gebiedsvisie opstelt voor de omgeving van Chemelot. Doel van deze gebiedsvisie is om de transformatie van Chemelot naar een circulaire kennisindustrie in chemie en materialen in balans met de omgeving te laten plaatsvinden. De strategische gebiedsvisie verbeeldt de toekomstvisie voor de ontwikkeling van de fysieke leefomgeving rondom Chemelot. Het betreft een strategische verkenning die weergeeft hoe de ambities van alle partijen in het gebied een plek krijgen. Deze integrale gebiedsvisie voor de omgeving van Chemelot moet richting geven aan lopende en nieuwe ruimtelijke ontwikkelingen rondom Chemelot op korte

en lange termijn, met bijzondere aandacht voor de samenhang met de omgeving en de toekomstige inrichting van gebieden. Belangrijke ingrediënten voor de visie zijn een veilige en leefbare (woon)omgeving, een waardevol landschap, Chemelot als economische motor, goede bereikbaarheid, duurzame ontwikkeling en aandacht voor de cultuurhistorie en identiteit van het gebied. De gebiedsvisie sluit aan op de voorliggende Omgevingsvisie en zal een verder vertaling krijgen in o.a. het omgevingsplan.

Veiligheidsvisie

Naar aanleiding van de aanbevelingen in het rapport van de Onderzoeksraad voor Veiligheid heeft de provincie samen met de gemeenten Sittard-Geleen, Stein en Beek, de Veiligheidsregio Zuid-Limburg en de RUD Zuid-Limburg, en in nauwe betrokkenheid met de GGD Zuid-Limburg en de Inspectie SZW, de 'Veiligheidsvisie Chemelot e.o.' opgesteld. Deze visie is in 2019 vastgesteld door de gemeenteraad. De Provincie Limburg is bevoegd gezag en houdt vanuit die rol toezicht op de veiligheid op en rond de site.

Uit de Veiligheidsvisie vloeien een aantal maatregelen voort:

- het aanwijzen van aandachtsgebieden i.v.m. de diverse risicoscenario's (zullen vertaling moeten krijgen in omgevingsplandeel);
- het uitwerken van een integraal communicatieplan;
- het inrichten van een externe onafhankelijke Technische Veiligheidscommissie (TVC) die een bovenwettelijk veiligheidskader incl. planologische zonering binnen en buiten

Chemelot gaat opstellen, vast te leggen in een convenant;

- het versterken van de rol van Chemelot Site Permit B.V. (CSP) om als houder van de koepelvergunning op te treden bij overtredingen;
- het voortzetten van het extra toezicht in het kader van Brzo en de Wabo.

De uitkomsten van deze acties en maatregelen worden mede gebruikt bij het bij het opstellen van het omgevingsplandeel voor Chemelot.

Omgevingsplandeel Chemelot

De colleges van de gemeenten Sittard-Geleen, Stein en Beek en de Provincie Limburg hebben besloten om in overleg met Chemelot (DSM als grondeigenaar en CSP BV) een omgevingsplandeel voor Chemelot op te stellen. Om te voorkomen dat er voor de site verschillende regimes gaan gelden, is verder besloten om qua omgevingsaspecten één regeling voor Chemelot en het invloedsgebied te maken.

Vertrekpunt voor het omgevingsplandeel vormen in beginsel de vigerende bestemmingsplannen en relevante verordeningen, de verleende vergunningen en bestuurlijk vastgestelde afspraken. Hierbij gaat het om een 'horizontale transitie': van de huidige ruimtelijke ordeningssystematiek naar de systematiek die voortvloeit uit de nieuwe Omgevingswet. Toekomstige ontwikkelingen vallen buiten de scope van dit project. Het streven is om een eenduidige regeling te maken op basis van de anno 2021 geldende situatie, vertaald onder de nieuwe wet- en regelgeving van de Omgevingswet. De gemeenten Sittard-Geleen, Beek en Stein nemen

hierbij de regie door een gezamenlijke omgevingsplanregeling op te stellen in goed overleg en in nauwe samenspraak met de Provincie Limburg en Chemelot.

Versterken van de lokale economie

Wij sluiten aan bij de vastgestelde kerndoelen winkels uit de Structuurvisie Ruimtelijke Economie Zuid-Limburg. Het gaat om de volgende kerndoelen:

- er is ruimte voor nieuwe winkelgebieden of uitbreidingen van bestaande winkelgebieden met regionale impact als deze aantoonbaar toegevoegde waarde bieden aan de regio, leiden tot versterking van de structuur en de vitaliteit van de binnensteden niet aantasten. Volgens de principes van het dynamisch voorraadbeheer moet de ontwikkeling ervan gepaard gaan met het verdwijnen van bestaande voorraad elders in de regio;
- er blijft ruimte voor verantwoorde doorontwikkeling van bestaande winkelgebieden elders in het bebouwd gebied, zolang deze passen in de winkelhiërarchie en geen ongewenste neveneffecten hebben op andere concentratiegebieden, zoals binnensteden. Volgens de principes van het dynamisch voorraadbeheer moet de ontwikkeling ervan gepaard gaan met het verdwijnen van bestaande voorraad elders in de regio. Buiten de concentratie- en balansgebieden willen we in principe geen nieuwe winkels, met uitzondering van zeer kleinschalige winkels;
- winkels horen niet op bedrijventerreinen thuis, behalve als het gaat om verkoop van goederen die zich bij uitstek leent voor vestiging op een bedrijventerrein, zoals grove bouwmaterialen;
- naar de toekomst toe worden winkelgebieden in Zuid-Limburg compacter en streven we naar clustering van winkels;
- voor grotere initiatieven binnen bestaande winkelgebieden, winkels of uitbreidingen zal steeds bekeken moeten worden of deze passen binnen deze structuurvisie en de subregionale visies voor winkels en lokaal beleid. Er vindt daarover afstemming plaats in het juiste bestuurlijke gremium;
- aan de afweging ligt een onafhankelijke ruimtelijk-economische effectenstudie ten grondslag, waarvoor de initiatiefnemer zorg draagt. Bij de afweging speelt ook de Ladder voor duurzame verstedelijking een rol;
- voor nieuwe supermarkten en uitbreidingen van supermarkten binnen de hoofdstructuur die daarmee in totaal groter worden dan 1.200 m² wvo dient altijd op Zuid-Limburs schaalniveau bestuurlijke instemming gezocht te worden. Voor nieuwe initiatieven en uitbreidingen van supermarkten tot in totaal maximaal 1.200 m² wvo volstaat afstemming op subregionaal niveau;
- het uitgangspunt dat supermarkten binnen de hoofdwinkelstructuur op passende niveaus van de winkelhiërarchie gevestigd moeten worden, is leidend;
- winkels in de centra van kleinschalige kernen, zonder concentratiegebieden en balansgebieden worden vrijgesteld van salderen wanneer de oppervlakte in wvo kleiner is dan 100 m². Vestiging van een kleine winkel tot dit oppervlak

heeft geen neveneffecten op de winkelstructuur als geheel en draagt in belangrijke mate bij aan de leefbaarheid van deze kernen.

Onze ruimtelijke economische focus ligt op het versterken van vitale centra. In de vastgestelde Transformatievisie Wonen zien wij Stein en Elsloo als stedelijke kernen met historische centra en met commerciële en maatschappelijke voorzieningen en Urmond als landelijke kern met de aanwezigheid van de voornaamste dagelijkse voorzieningen (zie ook hoofdstuk 4).

Vrijtijdseconomie, recreatie en toerisme zien we als belangrijke sectoren die een bijdrage leveren aan de economische diversiteit en versterking van de lokale economie binnen onze gemeente (zie hoofdstuk 6).

We blijven aan huis gebonden bedrijvigheid faciliteren. Voorwaarde is wel dat er sprake is van een balans tussen bedrijvigheid en de leefkwaliteit in woonkernen. Bedrijvigheid aan huis moet geen negatieve gevolgen hebben op de leefkwaliteit in de wijk of buurt.

Wat gebeurt er al en wat zijn de ontwikkelingen met betrekking tot het versterken van de lokale economie?

In 2017 is het economisch beleidsplan 2017-2020 vastgesteld. Een belangrijk doel is het ontwikkelen van een eigen identiteit als ondernemend Stein voor en door ondernemers. Om onze lokale economie verder te versterken

(en te herstellen na de coronacrisis) stimuleren en faciliteren wij de samenwerking tussen gemeente en ondernemers, ondernemers onderling en ondernemers en onderwijs. Hiervoor is aandacht in het nieuwe economische beleidsplan.

In samenwerking met andere gemeenten in de Westelijke Mijnstreek heeft een onderzoek plaatsgevonden naar bedrijventerreinen en kantoorlocaties. Het doel is om de behoefte in kaart te brengen wat betreft bedrijventerreinen en kantoorlocaties in de Westelijke Mijnstreek in de periode 2021-2030. Daarnaast is een proces gestart om te komen tot een nieuw detailhandelbeleid voor de Westelijke Mijnstreek. Het consumentengedrag verandert en de impact van het coronavirus brengt verschillende trends en ontwikkelingen in een stroomversnelling. Daarom is een heldere visie en een actueel detailhandelsbeleid essentieel.

Transitie naar een duurzame economie

Wij willen de lokale economie versterken door de transitie naar een duurzame economie te stimuleren (reductie van CO₂ in 2050 met 95%), waarbij hergebruik van grondstoffen (mede in relatie tot afvalbeheer¹⁸) kansen biedt. Hierbij hebben wij tevens oog voor een goede balans met de kwaliteit van de leefomgeving.

In onze Energievisie hebben wij opgenomen bedrijven te stimuleren deel te nemen aan de energietransitie (zie hoofdstuk 8).

Wij benutten de kansen die zich voordoen op het vlak van een innovatieve en circulaire economie in de regio Zuid-Limburg. Het NOVI-gebied Zuid-Limburg speelt hierbij een aanjagende rol. Hierbij leggen wij

tevens verbindingen met andere ambities in deze Omgevingsvisie, zoals op het gebied van natuurinclusief en circulair bouwen, multimodale bereikbaarheid (knooppunt 046) en het samen met agrariërs en belangenorganisatie ontwikkelen van een duurzame en vitale landbouw.

Wat gebeurt er al en wat zijn de ontwikkelingen rond de transitie naar een duurzame economie?

Het Regionaal Beleidskader van afval tot grondstof 2021-2025 draagt bij aan de ambitie om in 2050 een circulaire economie te realiseren. Het beleid beoogt een bijdrage te leveren aan verduurzaming van de economie door materialen in de kringloop te houden. De bijdrage van de gemeente bestaat uit optimalisatie van de inzameling van grondstoffen bij huishoudens en bevordering van bewustwording en verantwoord gedrag bij de inwoners. Het sluiten van de economische materialenkringloop levert een bijdrage aan het verminderen van de uitstoot van broeikasgassen.

Om de hoeveelheid restafval te reduceren en een betere kwaliteit grondstoffen te verkrijgen wordt de focus met het nieuwe grondstoffenplan verbreed naar service op milieu en restafval.

Samen met de andere Limburgse gemeenten (Afvalsamenwerking Limburg) willen wij in de toekomst het huishoudelijk afval in Limburg verwerken en er

grondstoffen voor nieuwe producten van maken. De voorbereidingen voor deze circulaire afvalverwerking zijn reeds gestart.

Eén van de hoofdpogingen van het NOVI-gebied Zuid-Limburg is een innovatieve, grensoverschrijdende en circulaire economie. Hierbij is het doel het realiseren van een brede welvaart door o.a. grensbelemmeringen weg te nemen, de kenniseconomie te versterken en de innovatieve chemie en kennisinstellingen als groeiversnellers voor de transformatie naar een duurzame economische en maatschappelijk welvarende toekomst te benutten. Wij onderschrijven deze ontwikkelingen en willen hier een actieve rol in vervullen, mede in relatie tot de ontwikkelingen in het kader van knooppunt 046 (zie ook 7.2.2 optimale (digitale) bereikbaarheid).

18 Afvalbeheer is toegevoegd naar aanleiding van de straatinterviews.

7.2.2 Optimale (digitale) bereikbaarheid

Wij willen onze (digitale) bereikbaarheid optimaliseren. Een goede (digitale) bereikbaarheid draagt niet alleen bij aan het versterken van ons economisch klimaat, maar zorgt ook voor het versterken van Stein als woongemeente met sociale en vitale wijken en kernen.

Mobiliteit

Mobiliteit zien wij als een belangrijk middel om een optimale bereikbaarheid voor onze inwoners, werknemers en bezoekers en tussen kernen te realiseren. Een optimale bereikbaarheid is een belangrijke voorwaarde om onze ambitie om ons economisch klimaat verder te versterken te realiseren. En niet alleen dat, mobiliteit loopt als een rode draad door alle vijf de thema's uit deze Omgevingsvisie en is een belangrijke drager om de leefkwaliteit in Stein als woongemeente verder te versterken. Onze ambitie met betrekking tot mobiliteit ziet er per thema als volgt uit:

Ambitie mobiliteit & sociale en vitale wijken en kernen:

- het faciliteren en stimuleren van ontmoeten en verbinden door het toepassen van het STOMP¹⁹ ontwerpprincipe in de kernen;
- het borgen van de bereikbaarheid tussen kernen onderling door de afhankelijkheid van de eigen auto te verkleinen.

Ambitie mobiliteit en een veilige en gezonde leefomgeving:

- continu aandacht voor een veilige leefomgeving door het aanpakken van de verkeersveiligheid middels een risico gestuurde aanpak (Strategisch Plan Verkeersveiligheid);

- het beschermen van de volksgezondheid en het milieu door te voldoen aan de wettelijke normen voor geluid- en luchtkwaliteit voor verkeer;
- het bevorderen van een (positief) gezonde leefstijl door: (maatschappelijke) voorzieningen goed bereikbaar te maken voor wandelaars en fietsers (dagelijkse activiteiten); het groen in de kernen en het buitengebied te verbinden voor wandelaars en fietsers (ontspannen).

Ambitie mobiliteit en unieke omgevingskwaliteiten:

- het versterken van de toeristische infrastructuur door het realiseren van een grensoverschrijdend kwalitatief recreatief fiets- en wandelnetwerk;
- het faciliteren van de land- en tuinbouw door het aanwijzen van een landbouwroutenetwerk.

Ambities mobiliteit en een bereikbare en bedrijvige gemeente:

- het ondersteunen van de economische clusters door het optimaliseren van de multimodale bereikbaarheid.

Ambities mobiliteit en energietransitie:

- het verminderen van de CO₂-uitstoot door het vergroten van het aandeel duurzame vervoerwijzen (modal shift) en het verduurzamen van de automobilititeit.

Deze ambities zijn nader uitgewerkt in het Mobiliteitsplan.

¹⁹ *Stappen (lopen), Trappen (fietsen), Openbaar en collectief vervoer, Mobility as a service en de Privéauto.*

Wat gebeurt er al en wat zijn de ontwikkelingen met betrekking tot mobiliteit?

Onze ambities met betrekking tot mobiliteit zijn uitgewerkt in het Mobiliteitsplan. Hierbij hebben wij ook aansluiting gezocht bij de Mobiliteitsvisie Zuid-Limburg.

In deze visie staan de volgende ambities centraal:

- mobiliteit draagt bij aan het doorontwikkelen van de agglomeratiekracht van Zuid-Limburg waarbij steden als Eindhoven, Luik en Aken onderdeel worden van het 'Daily Urban System' en de bereikbaarheid binnen de agglomeratie toeneemt;
- mobiliteit draagt bij aan het verbeteren van gezondheid, leefbaarheid en veiligheid in onze steden, het Heuvelland en binnen de dorpen door meer 'actieve mobiliteitsvormen' die minder ruimte innemen en veiliger zijn voor (kwetsbare) verkeersdeelnemers;
- mobiliteit draagt bij aan verduurzaming en CO₂-reductie en
- mobiliteit draagt bij aan een inclusievere samenleving en verbeterde collectieve bereikbaarheid, waarmee de bewegingsvrijheid van mensen, hun kansen op werk, het gebruik van voorzieningen en het leggen van sociale contacten toenemen.

Daarnaast wordt samen met de gemeenten Sittard-Geleen en Beek onder leiding van de Provincie Limburg momenteel gewerkt aan een Gebiedsverkenning Mobiliteitsopgave Westelijke Mijnstreek

waarbij ook de ambities van Chemelot met betrekking tot mobiliteit worden meegenomen.

Logistiek

Wat betreft logistiek ligt onze gemeente aan één van de multimodale hotspots Sittard-Geleen/Stein-Beek (knooppunt 046) van Limburg. Hier komen meerdere vervoersmodaliteiten samen (spoor, weg, water, lucht) en is overslag mogelijk. De logistieke sector is een voorname sector die een bijdrage kan leveren aan een de versterking van het lokale en regionale economische klimaat.

Samen met de Provincie, Rijkswaterstaat en buurgemeenten willen wij bijdragen aan de verdere logistieke ontwikkeling van knooppunt 046. Een belangrijke ontwikkeling hierbij is het mede oplossen van mobiliteitsknelpunten door zoveel mogelijk goederenvervoer over het spoor en water (met het Julianakanaal als belangrijk onderdeel van de Maasroute) te vervoeren. De Haven Stein speelt hierbij een belangrijke rol. Daarom zijn wij voorstander van het opstellen van een integrale visie voor de ontwikkelingen in de Haven Stein in relatie tot het Blueportsnetwerk en Knooppunt 046, waarbij enerzijds aandacht is voor de economisch belangen van de bedrijven en de veranderende kijk op duurzame transportbewegingen maar anderzijds ook voor de leefkwaliteit in de omgeving van de haven en de verbindingsroute tussen de haven en Chemelot.

De ambitie van Chemelot is gericht op het versterken van de multimodale

transportinfrastructuur. Veiliger en duurzaam transport staat hierbij centraal. Het gaat dan o.a. om buisleidingen tracés tussen en via de Haven Stein en Chemelot. Wij onderschrijven deze ontwikkeling maar hierbij dient tevens aandacht te zien voor de omgeving en het beperken van de risico's vanwege het vervoer van gevaarlijke stoffen door buisleidingen als ook over de weg en het water (zie ook hoofdstuk 5). Enerzijds omdat een toename van het vrachtverkeer wordt verwacht, anderzijds omdat dit een doorontwikkeling van de haven Stein vereist.

Wij zijn ons bewust dat de huidige dynamiek in de economie (door digitalisering, robotisering, energietransitie en next economy) en maatschappij (individualisme, veranderende vraag naar arbeids-skills) vraagt om een gezamenlijke visie en inzet van publieke en private stakeholders op de juiste investeringen voor de optimalisatie van het Knooppunt 046 en het belang van een toename van intermodaal vervoer. Echter, maatregelen die moeten worden getroffen om de optimalisatie vorm te geven (zoals de aanleg van een multimodale corridor, de aanleg van buisleidingen of uitbreidingen van de laadkade) dienen eerst grondig te worden onderzocht, op draagvlak te worden getoetst en in dialoog met de omgeving tot stand te komen. Op deze wijze willen wij zorgen voor een balans tussen enerzijds de leefkwaliteit in Stein als groene woongemeente en anderzijds het stimuleren van de bedrijvigheid binnen onze gemeente.

Wat gebeurt er al en wat zijn de ontwikkelingen met betrekking tot logistiek?

Binnen het Meerjarenprogramma voor Infrastructuur, Ruimte en Transport (MIRT) wordt samengewerkt aan de versterking van de Nederlandse logistieke positie via het programma Goederenvervoercorridors. De ambitie is een vlot, betrouwbaar, robuust, veilig en duurzaam transportsysteem dat bijdraagt aan duurzame economische groei, waarover de gebruikers tevreden zijn. Dit moet onder andere bereikt worden door het oplossen van knelpunten rond congestie en logistieke betrouwbaarheid, het versterken van innovatie en de concurrentiekracht en het verminderen van de negatieve externe effecten (klimaat en milieu) van vervoer.

Het programma is georganiseerd rond vijf thema's: bovengemiddelde knooppunten, doorstroming, service voor gebruikers, duurzaamheid en innovatie. Het wordt in drie fasen uitgevoerd, waarbij zeventien acties en projecten gerealiseerd moeten worden. Eén van deze acties gaat over de optimalisatie van de logistieke knooppunten op de corridors die van bovengemiddeld belang zijn voor het functioneren. Een van deze knooppunten betreft het knooppunt 046 (Sittard-Geleen/Stein). Voor het Knooppunt 046 is een handelingsperspectief opgesteld en zijn concrete acties benoemd die in het kader van het MIRT worden opgepakt.

Verbeteren van de digitale bereikbaarheid
In de toekomst zal een goede digitale bereikbaarheid voor Stein als woongemeente steeds belangrijker worden. De Covid-19 crisis heeft duidelijk gemaakt

dat we onafhankelijk van tijd en plaats digitaal kunnen werken en leven. Wanneer de trend van meer digitaal vanuit thuis werken en studeren doorzet, kunnen we daar als woongemeente van profiteren. Mensen zijn minder gebonden aan vaste werklocaties ver buiten onze regio en werken meer vanuit thuis, waardoor zij in de regio blijven wonen of terugkeren. Wij streven er dan ook naar om de digitale bereikbaarheid voor onze inwoners, bedrijven en ondernemers te optimaliseren.

Wat gebeurt er al en wat zijn de ontwikkelingen met betrekking tot het verbeteren van de digitale bereikbaarheid?

Het grootste gedeelte van de gemeente Stein is reeds aangesloten op het glasvezelnetwerk. Wij streven ernaar om het glasvezelnetwerk uit te breiden naar 100%. Wij hebben de Provincie Limburg gevraagd om Stein mee te nemen in het dossier "snel Internet in het buitengebied". De provincie heeft de ambitie om tot een aanpak voor Zuid-Limburg te komen en de zeer dure adressen in heel Limburg van een aanpak te voorzien.

Voor omgevingsvergunningplichtige antenne-installaties gelden de volgende algemene beleidsuitgangspunten:

- plaatsing van een zendinstallatie op of bij monumenten en in de beschermde stads- en dorpsgezichten in het algemeen is niet toegestaan;
- er moet steeds worden gestreefd naar maximale site-sharing;
- de plaatsing op bestaande

antennemasten of andere bestaande bouwwerken zoals hoogspanningsmasten, lichtmasten en verkeersportalen heeft nadrukkelijk de voorkeur;

- er moet zoveel mogelijk worden aangesloten bij bestaande bebouwing of elementen;
- plaatsing dient zoveel mogelijk uit het zicht te gebeuren;
- de installaties dienen zoveel mogelijk te worden geïntegreerd in de architectuur en/of de omgeving;
- de installaties mogen geen afbreuk doen aan de visuele kwaliteit van een gebouw en de omgeving;
- specifieke architectonische kenmerken mogen niet aangetast worden;
- bij in aanmerking komende nieuwbouw dient rekening te worden gehouden met de integratie van de installatie;
- een goede vormgeving van installaties en montage- en bevestigingsmethodieken kan de integratie in de omgeving en acceptatie vergemakkelijken;
- voor het aanbrengen van installaties nabij bestaande masten en reclamezuilen gelden dezelfde beoordelingscriteria als voor de vormgevende aspecten van gebouwen;
- de antenne-installaties, alsmede de bijbehorende technische installaties en de bedrading, moeten door middel van zorgvuldige materiaal- en kleurkeuze in de omgeving ingepast worden;
- het ter beoordeling voor te leggen materiaal dient een volledig inzichtelijk beeld te geven van de beoogde installatie in zijn omgeving, compleet met toebehorende infrastructuur.

Voor het verlenen van medewerking wordt onderscheid gemaakt in stimulerend en restrictief beleid voor bepaalde gebieden.

Stimulerend beleid

Hierbij wordt in principe medewerking verleend aan realisering van omgevingsvergunningplichtige antenne-installaties. Deze medewerking is afhankelijk van de functie van de locatie in een bepaald gebied. Stimulerend betekent dan ook 'onder voorwaarden mogelijk'. Medewerking vindt plaats indien in ieder geval is voldaan aan de algemene beleidsuitgangspunten.

Restrictief beleid

Hierbij wordt geen medewerking verleend aan de realisering van antenne-installaties in de aangegeven gebieden/functies, tenzij door de aanvrager wordt aangetoond dat in de gebieden waar een stimulerend beleid wordt gevoerd geen adequate locatie c.q. oplossing gevonden kan worden.

In zijn algemeenheid wordt een verzoek tot plaatsing van een antenne-installatie getoetst aan de volgende criteria: stedenbouwkundige, landschappelijke, bouwtechnische, ruimtelijke kwaliteit, monumentale en maatschappelijke aspecten. In een als 'restrictief' aangemerkt gebied/functie gelden deze aspecten in versterkte mate.

Antwoord	Gebied	Woonfunctie	Werkfuncties	Recreatieve functie
Vraag				
Capaciteit	Beschermd stads- en dorpsgezicht	Restrictief	Restrictief	Restrictief
Capaciteit	Stakeholders (50 personen)	Restrictief	Restrictief	Stimulerend
Capaciteit	Stedelijk gebied/ Gebied binnen bebouwde kom	Restrictief	Stimulerend	Stimulerend
Capaciteit/dekking	Buitengebied	Restrictief	Stimulerend	Restrictief
Capaciteit/dekking	Infrastructuur	Restrictief	Stimulerend	Restrictief

7.3 **Uitgangspunten thema een bereikbare en bedrijvige gemeente**

Het realiseren van de ambities is gericht op het versterken van het economisch klimaat en dit mag niet leiden tot een inbreuk op de leefkwaliteit in onze woonkernen. Hiertoe is het van belang dat bij ruimtelijke ontwikkelingen die samenhangen met economische bedrijvigheid inzichtelijk wordt gemaakt wat de impact is op de leefkwaliteit, welke maatregelen getroffen moeten worden om de negatieve gevolgen tegen te gaan en hoe deze maatregelen in dialoog met de omgeving tot stand komen en op draagvlak worden getoetst.

Wij willen onze unieke omgevingskwaliteiten behouden en versterken waarbij kwaliteit en kleinschaligheid leidend zijn. Bij het realiseren van onze ambities met betrekking tot een bereikbare en bedrijvige

gemeente zullen wij deze uitgangspunten niet uit het oog verliezen.

De ambities en ontwikkelingen rond Chemelot zijn ook van belang voor onze gemeente in het kader van o.a. het versterken van de regionale en lokale economie, het vestigingsklimaat en de werkgelegenheid. Een absolute voorwaarde voor ons is dat er een balans moet zijn tussen deze ontwikkelingen enerzijds en de ontwikkelingsmogelijkheden van onze gemeente anderzijds. Ontwikkelingen binnen de inrichting Chemelot kunnen er immers toe leiden dat mogelijkheden voor bijvoorbeeld woningbouw en bedrijven in onze gemeenten in het gedrang komen vanwege regelgeving, waaronder omgevingsveiligheid en geluidsregelgeving.



Opening Huis van de Toekomst Stein door wethouders
Danny Hendriks en Hub Janssen en Karel Smitsmans, directeur Zaam Wonen
(Foto: Kamer8cht)



Hoofdstuk 8

Energietransitie

8.1 Wat willen we bereiken?

In het Klimaatakkoord is met het Rijk afgesproken dat provincies, gemeenten en waterschappen primair aan de lat staan om via de Regionale Energiestrategieën (RES-en) maatschappelijk gedragen (ruimtelijke) keuzes te maken voor duurzame elektriciteitsopwekking op land (35 Twh in 2030) en alternatieve warmtevoorzieningen in de gebouwde omgeving. Voor deze energietransitie is (schaarse) ruimte in de fysieke leefomgeving nodig, zowel boven als onder de grond (zie ook hoofdstuk 7 onderdeel bodem). Voor de energietransitie zijn verschillende maatregelen op lokaal niveau noodzakelijk, waarbij wij open staan voor innovatieve toepassingen. De basis hiervoor is gelegd in onze Energievisie. Wij willen in de gemeente Stein een vermindering van de CO₂-uitstoot (in 2030 met 49% verlaagd en in 2050 is de gemeente Stein energieneutraal).

8.2 Wat gaan we doen?

De volgende hoofddoelen zijn in de Energievisie opgenomen:

- Faciliteren en bijdragen aan de realisatie van de energietransitie
- Stimuleren van verduurzamen woningen en gebouwen (warmte en elektriciteit)
- Zorgvuldige inpassing van de maatregelen ten behoeve van de energietransitie in de omgeving

- Bedrijven stimuleren om deel te nemen aan de energietransitie
- Verduurzamen van de mobiliteit

In deze Omgevingsvisie sluiten we aan bij de uitgangspunten van de Energievisie. De energietransitie zien we als een rode draad die dwars door de andere vier thema's van de Omgevingsvisie loopt. We zullen per thema de ambities met betrekking tot de energietransitie aangeven. Daarnaast gaan we in op de opgaven die voor onze gemeente voortvloeien uit de Regionale Energiestrategie (RES) Zuid-Limburg. Tot slot is energiebesparing als aparte opgave geformuleerd.

8.2.1 Sociale en vitale wijken en de energietransitie

We faciliteren onze inwoners bij de totstandkoming van de energietransitie. Wij informeren onze inwoners en stimuleren projecten en eigen initiatieven van inwoners. Hierbij staat betrokkenheid en participatie van onze inwoners centraal. Woningcorporaties zien wij als startmotor bij het meenemen van het particuliere bezit in de energietransitie. Naast de energietransitie is energiebesparing een belangrijke maatregel.

De energietransitie in wijken en kernen verbinden wij aan de transformatie en het

verduurzamen van de woningvoorraad (zie hoofdstuk 5). In 2050 dienen uiteindelijk alle woningen en gebouwen in Nederland van het aardgas af te zijn en aangesloten te zijn op een alternatieve warmtebron. De doelstelling voor 2030 is om 20% van de woningen in Nederland van het aardgas af te sluiten en middels een alternatieve warmtebron te verwarmen. Naast plaatsing van zonnepanelen op daken en mogelijkheden voor duurzame opwek van energie op land vanuit de RES wordt de Transitievisie Warmte (TVW) opgesteld. De resultaten van de RES en de Regionale Structuur Warmte (onderdeel van de RES) vormen input voor deze TVW. In de TVW wordt vastgesteld welke wijk voor 2030 van het gas af gaat en welke alternatieve warmtebron in deze wijk volgens de gemeente de beste oplossing is. Hierbij wordt ook een doorkijk gegeven naar 2050, wanneer de gehele woningvoorraad van het (aard)gas af moet zijn. De TVW wordt uiterlijk in december 2021 door de gemeenteraad vastgesteld. De doelen uit de TVW worden in een vervolgtraject verwerkt in specifieke wijkuitvoeringsplannen waarin per wijk de transitie wordt beschreven die de wijk dient te ondergaan om van het (aard)gas te gaan en om aangesloten te worden op een alternatieve warmtevoorziening.

In het kader van de leefkwaliteit van onze wijken en kernen hanteren we het uitgangspunt van multifunctioneel ruimtegebruik. Dit wil zeggen dat een combinatie van verschillende functies de voorkeur heeft boven enkelvoudige functies.

Wat gebeurt er al en wat zijn de ontwikkelingen?

Naar aanleiding van deze ambities uit onze Energievisie en onze visie op levensloopbestendig wonen is het project Dubbel Duurzaam Stein ontstaan. Dit project bestaat uit diverse deelprojecten, zoals het aanbieden van energie- en zorgscans, informatiebijeenkomsten, duurzaamheidsloket (telefonisch en fysiek) én het Huis van de Toekomst. Alle deelprojecten hebben als doel om inwoners uit de gemeente Stein te informeren en enthousiasmeren aangaande levensloopbestendig wonen en het verduurzamen van woningen.

8.2.2 Een veilige en gezonde leefomgeving en de energietransitie

Om de veiligheid en gezondheid te waarborgen willen wij zicht hebben op de veiligheidsaspecten die samenhangen met de energietransitie en nieuwe technische ontwikkelingen zodat wij risicobronnen kunnen identificeren en meenemen in de verdere planvorming. Wij zetten in op een veilige energietransitie.

8.2.3 Unieke omgevingskwaliteiten en de energietransitie

Zoals eerder aangegeven is voor de energietransitie (schaarse) ruimte in de fysieke leefomgeving noodzakelijk. Dit betekent dat er ruimtelijke keuzen gemaakt dienen te worden. Het leidende principe voor ons als gemeente is een zorgvuldige inpassing van de maatregelen in de fysieke leefomgeving en dan met name in ons buitengebied, zodat een balans bestaat tussen enerzijds het versterken van onze unieke omgevingskwaliteiten en anderzijds

de urgente opgaven in het kader van de energietransitie. Om onze unieke omgevingskwaliteiten te behouden en te versterken hanteren we het uitgangspunt van multifunctioneel ruimtegebruik. Dit wil zeggen dat een combinatie van verschillende functies de voorkeur heeft boven enkelvoudige functies.

Een belangrijk aanvullend uitgangspunt is dat er tot 1 juli 2024 vanuit de RES primair wordt ingezet op grootschalige opwek van zonne-energie op daken, bedrijventerreinen en parkeerterreinen. Vanaf 1 juli 2024 is het mogelijk om onder voorwaarden grootschalige opwek van zonne-energie te realiseren op andere gronden. Hiertoe worden nadere voorschriften opgesteld in een ruimtelijk afwegingskader voor de opwek van zonne-energie op daken en gronden in de gemeente Stein.

In hoofdstuk 7 (onderdeel bodem en ondergrond) is reeds gewezen op de mogelijk toenemende ruimtelijke druk ten gevolge van infrastructurele maatregelen in het kader van de energietransitie. Op dit moment is nog niet duidelijk wat dit voor onze gemeente betekent. In dit stadium, waarin nog een alternatieve warmtebron gekozen moet worden en onduidelijk is waar en hoeveel elektriciteit lokaal opgewekt gaat worden en het benodigde transport hiervan, is het nog te vroeg om conclusies te trekken wat betreft kabeldruk. Wij zullen dit in de toekomst uitdrukkelijk monitoren.

Wat gebeurt er al en wat zijn de ontwikkelingen?

In het afwegingskader voor de RES is een rangorde vastgesteld voor zoekgebieden voor het opwekken van duurzame energie. Deze rangorde houdt geen volgtijdelijkheid in. Dit betekent dat er niet gewacht hoeft te worden met het aanleggen van een zonneweide op bijvoorbeeld parkeerterreinen voordat alle beschikbare en geschikte daken vol liggen. Windenergie is in de gemeente Stein niet mogelijk.

Er is gekozen voor de volgende rangorde:

- Zon op daken van woningen, gemeentelijke gebouwen en bedrijven/loodsen
- Zon op parkeerterreinen, bedrijventerreinen en braakliggende grond
- Zon op landbouwgebied (mogelijkheden vanaf juli 2024 op basis van op te stellen ruimtelijk afwegingskader)

Naast deze zoekgebieden zijn er ook enkele gebieden met een geringe opbrengst, die daarom geen deel uit maken van de RES, en zijn enkele uitsluitingsgebieden aangewezen (zie ook de toelichting op de RES in 8.2.5):

- Gebieden met verwachte geringe opbrengst
 - Zon op parkeerterreinen kleiner dan 300 m²
 - Zon langs wegen en dijken (infrastructuur)
 - Zon op erven in het buitengebied
- Uitsluitingsgebieden
 - Uitsluitingsgebieden infrastructuur
 - Uitsluitingsgebieden bewoning en bebouwing (o.a. minimale afstanden)
 - Landschapzones en natuurwaarden

- Landbouwgebieden in het Nationaal Landschap Zuid-Limburg
- Uitsluitingsgebieden vanuit het POL, de NOVI of ander (nationaal) beleid en wet- en regelgeving

8.2.4 Een bereikbare en bedrijvige gemeente en energietransitie

In de Energievisie 2018-2021 hebben wij als hoofddoel opgenomen dat we bedrijven willen stimuleren om deel te nemen aan de energietransitie. In het kader van het verduurzamen van onze bedrijventerreinen is de energietransitie hier een onderdeel van. Denk hierbij aan het plaatsen van zonnepanelen op daken of het vergroenen van daken. In hoofdstuk 7 zijn wij ingegaan op onze ambitie om de lokale economie te versterken door een transitie naar een duurzame economie (CO₂-neutraal in 2050) waarbij hergebruik van grondstoffen (mede in relatie tot afvalbeheer) kansen biedt.

Een van de doelstellingen uit onze Energievisie is het verduurzamen van de mobiliteit. In hoofdstuk 7 hebben wij onze ambities geformuleerd met betrekking tot duurzame mobiliteit en logistiek. Onze ambities met betrekking tot duurzame mobiliteit zijn nader uitgewerkt in het Programma Mobiliteit.

Wat gebeurt er al en wat zijn de ontwikkelingen?

Momenteel wordt onderzocht hoe, in samenwerking met de RUD Zuid-Limburg, een pilot gestart kan worden om bedrijven te begeleiden in het proces van deelname aan de energietransitie.

Daarnaast is er een informatie- en energiebesparingsplicht die bedrijven stimuleert en verplicht om energiebesparingsmaatregelen te nemen met een terugverdientijd van vijf jaar. Vanaf 1 januari 2023 geldt eveneens de verplichting dat kantoorgebouwen (met enkele uitzonderingen) minimaal dienen te voldoen aan energielabel C.

8.2.5 Regionale Energiestrategie (RES) Zuid-Limburg

In 2019 is het Nationaal Klimaatakkoord getekend. Dit Klimaatakkoord is de Nederlandse uitwerking van de internationale klimaatafspraken van de klimaatconferentie van Parijs in 2015. Op basis van het Klimaatakkoord stellen alle gemeenten, provincies en waterschappen gezamenlijk per regio een Regionale Energie Strategie (RES) op. De RES is een instrument om gezamenlijk te komen tot keuzes voor (1) grootschalige opwek van duurzame elektriciteit op land (door middel van zonnepanelen op daken en land en windmolens), (2) de warmtetransitie in de gebouwde omgeving (Regionale Structuurvisie Warmte) en (3) de benodigde opslag en infrastructuur.

De Regionale Energiestrategie (RES) bestaat uit 2 opgaven:

- Opgave Elektriciteit: een strategie voor een onderbouwd en afgewogen aanbod van de regio

- wat betreft mogelijk op te stellen duurzaam opwekvermogen op land, minimaal onderverdeeld in zon en wind. Deze duurzame energie dient te worden opgewekt met zonneparken en windmolens op land, totaal voor alle gemeenten samen 35 TWh. De opgave elektriciteit is bedoeld als bijdrage aan de landelijke behoefte van duurzame energie.
- Opgave Gebouwde omgeving: een strategie voor de Regionale Structuur Warmte (RSW) met daarin opgenomen de huidige situatie op het gebied van warmteaanbod, warmtevraag en infrastructuur op regionaal niveau. Deze strategie is tevens belangrijke input voor de Transitievisie Warmte (TVW) die elke gemeente voor het einde van 2021 moet vaststellen. Deze TVW schetst per wijk het tijdspad naar aardgasvrije wijken. Voor de wijken waarvan de transitie vóór 2030 gepland is, zijn ook de potentiële alternatieve energiebronnen en -infrastructuren bekend.

Elke gemeente neemt hiermee een deel van de klimaatdoelstellingen voor haar rekening. De RES heeft een horizon van 2030 met een doorkijk naar 2050. Als het gezamenlijke bod van de 30 regio's aan de nationale opgave niet optelt tot het gestelde landelijke doel van 35 TWh, zal het Rijk de nationale doelstellingen door middel van een regionale herverdelingssystematiek toedelen. Anders gezegd: 'van bovenaf aanwijzen'. De inspanningsverplichting die de RES nu inhoudt, wordt dan een resultaatsverplichting.

In de RES-regio Zuid-Limburg wordt de RES vormgegeven vanuit drie sub-regio's. Dit zijn Maastricht-Heuvelland, Parkstad en de Westelijke Mijnstreek. Het totale bod voor de RES Zuid-Limburg bedraagt 1,333 TWh. De gemeente Stein draagt hier 0,058 TWh aan bij.

Opgave elektriciteit

Voor de gemeente Stein is voor de RES een afwegingskader opgesteld aan de hand waarvan de potentiële hoeveelheid opwek in de gemeente Stein is berekend. Uit onderzoek is naar voren gekomen dat er voor het tijdspad tot 2030 geen mogelijkheden zijn voor windenergie in verband met de aanwezigheid van het vliegveld, het beschermingsgebied van Rivierenpark Maasvallei en eisen voor clustering van minimaal 3 windmolens.

De gemeente Stein heeft op basis van het afwegingskader zoekgebieden geformuleerd waarbinnen zonne-energie gerealiseerd kan worden. Binnen deze zoekgebieden wordt gewerkt met een zogenoemde benuttingsgraad, dit is het deel van het zoekgebied waarvan redelijkerwijs verwacht kan worden dat deze ook daadwerkelijk wordt benut voor opwekking van elektriciteit. Door uit te gaan van een laag benuttingspercentage wordt zorg gedragen voor een zorgvuldige toekomstige (ruimtelijke) inpassing van zonneweides voor de opwek van duurzame elektriciteit in de gemeente Stein. Op basis van de oppervlakte van de zoekgebieden en de bijbehorende benuttingsgraad is een inschatting gemaakt van de hoeveelheid zonne-energie die kan worden opgewekt.

In de RES voor de gemeente Stein is het volgende afwegingskader met bijbehorende benuttingspercentages en rangorde van zoekgebieden geformuleerd:

- **Zon op daken van woningen, gemeentelijke gebouwen en bedrijven/loodsen**

- Benutbaarheid daken >285 m²: 30%
- Benutbaarheid daken beschermd stads- of dorpsgezicht: 12,5%

- **Zon op parkeerterreinen, bedrijventerreinen en braakliggende grond**

- Benutbaarheid parkeerterreinen > 300 m²: 10%
- Benutbaarheid braakliggend terrein: 10%

- **Zon op landbouwgebied**

- Benutbaarheid landbouwgebied: 10%
- Vanaf juli 2024 onder voorwaarden (zie toelichting hieronder)

- **Gebieden met verwachte geringe opbrengst (geen onderdeel van RES-bod):**

- Zon op parkeerterreinen kleiner dan 300 m²
- Zon langs wegen en dijken (infrastructuur)
- Zon op erven in het buitengebied

- **Uitsluitingsgebieden:**

- Gebieden die door NP RES als uitsluitingsgebieden zijn aangewezen
- Uitsluitingsgebieden infrastructuur
- Uitsluitingsgebieden bewoning en gebouwen (o.a. minimale afstanden)
- Landschapszone en natuurwaarden
 - Natuur in goudgroene natuurzones
 - Natuur in zilvergroene natuurzones
 - Natuur in bronsgroene landschapszones

- Natura2000-gebieden

- Landbouwgebieden in het Nationaal Landschap
- Uitsluitingsgebieden vanuit het POL, de NOVI of ander (nationaal) beleid en wet- en regelgeving

Het afwegingskader volgt het huidige beleid zoals vermeld in de Strategische toekomstvisie 2018-2022 van de gemeente Stein, de Energievisie Stein 2018-2021 en de voorlopige zonneladder van de Provincie. De benuttingspercentages zijn gebaseerd op gegevens van NP RES en andere (beleids)overwegingen.

Het definiëren van zoekgebieden binnen de gemeente betekent niet dat in alle genoemde zoekgebieden ook daadwerkelijk opwek van duurzame elektriciteit gerealiseerd zal worden. Het totale bod van de gemeente Stein bedraagt 0,058 TWh. Dat is echter nog onvoldoende om alle in Stein gebruikte energie duurzaam op te wekken. Tot 1 juli 2024 wordt ingezet op de opwek van zonne-energie op daken, bedrijventerreinen (en braakliggende terreinen) en parkeerterreinen. Middels het opstellen van een ruimtelijk afwegingskader voor de opwek van zonne-energie op daken en gronden in de gemeente Stein wordt beoordeeld of inzet van landbouwgronden na 1 juli 2024 noodzakelijk is om de doelstelling van 2030 te behalen. Hierbij wordt gekeken naar aanvullende (zachte) criteria, zoals specifieke technische voorwaarden m.b.t. inrichting, inpassing en beheer; procesmatige randvoorwaarden m.b.t. participatie en inbreng van de omgeving; maar ook financiële randvoorwaarden m.b.t. profijt voor (grond)eigenaren, omwonenden en gemeente.

In dit stadium van opstellen van de RES is dit nog niet uitgewerkt, daar dit stappen zijn die genomen dienen te worden voordat vergunningen kunnen worden verleend voor de daadwerkelijke realisatie van opwek van energie op een locatie.

Opgave gebouwde omgeving

Voor de opgave gebouwde omgeving (warmte) is onderzoek gedaan naar de warmtevraag en mogelijke alternatieve warmtebronnen in de regio, hiervan is een overzicht gemaakt en is per wijk/ buurt vastgesteld welke oplossing(en) de laagste nationale/maatschappelijke kosten²⁰ heeft. Dit is de Regionale Structuur Warmte (RSW). Er zijn in dit stadium nog geen besluiten genomen over de definitieve keuze van een alternatieve warmtebron per wijk. Hierin wordt pas een keuze gemaakt wanneer deze RSW nader wordt uitgewerkt in de Transitievisie Warmte (TVW).

²⁰ Niet hetzelfde als eindverbruikerskosten.

Voor de Regionale Structuur Warmte (RSW) is in het onderzoek uitgegaan van de volgende vijf strategieën:

- **Strategie 1:**
Individuele elektrische warmtepomp;
- **Strategie 2:**
Warmtenet met midden- of hoge temperatuur bron;
- **Strategie 3:**
Warmtenet met lage temperatuur bron;
- **Strategie 4:**
Hernieuwbaar gas met hybride warmtepomp;
- **Strategie 5:**
Hernieuwbaar gas met een hr-ketel.

In de landelijke Startanalyse is per wijk bekeken welke strategie op basis van 'laagste nationale kosten' het goedkoopste zou zijn. Deze informatie is verwerkt in de analyse van de warmtebronnen voor de RES. Zo blijkt dat met name in de stedelijke gebieden van Zuid-Limburg een warmtenet met midden- of hoge temperatuurbron (strategie 2), indien onbeperkt beschikbaar, de goedkoopste oplossing is. De landelijke gebieden zijn meer aangewezen op een individuele elektrische/hybride warmtepomp, al dan niet aangevuld met hernieuwbaar gas.

Strategie 4 en 5 zijn voor de warmtevraag van 2030 momenteel zeer beperkt toepasbaar, omdat hernieuwbaar gas, zoals biogas en waterstofgas, nog niet (in voldoende mate) beschikbaar is. Met de op dit moment beschikbare hoeveelheid

alternatieve warmte, o.a. vanuit de restwarmte van Chemelot en andere lokale bronnen, kan de doelstelling om in 2030 20% van de woningen en gebouwen in Zuid-Limburg van het aardgas af te halen worden bereikt.

8.2.6 Energiebesparing

Energiebesparing kan niet los worden gezien van de energietransitie. Energie die wordt bespaard, hoeft immers niet te worden opgewekt. Energiebesparing leidt dus indirect tot ruimtebesparing.

De verwachting is echter dat een eventuele energiebesparing op de korte termijn op de lange termijn teniet wordt gedaan door de veranderingen als gevolg van de energietransitie. We zullen een andere manier moeten vinden voor onze manier van koken, verwarmen en vervoer welke we nu nog vooral met fossiele brandstoffen doen. De verwachting is dat hiervoor op termijn vooral gebruik gemaakt zal worden van elektriciteit en elektrische alternatieven waardoor de elektriciteitsvraag (sterk) zal toenemen.

Wat gebeurt er al en wat zijn de ontwikkelingen?

Wij stimuleren inwoners (middels ons Dubbel Duurzaam project en het Huis van de Toekomst), bedrijven (middels de nog op te starten pilot) en maatschappelijke organisaties om energiebesparende maatregelen te nemen en verspilling van energie tegen te gaan. Als gemeente geven wij zelf ook het goede voorbeeld door hiermee actief aan de slag te gaan (o.a. verduurzamen van ons maatschappelijk vastgoed, reduceren van het energieverbruik van de openbare verlichting).

8.3 Uitgangspunten thema Energietransitie

Energiebesparing is onlosmakelijk verbonden met de energietransitie. Energie die bespaard wordt hoeft niet te worden opgewekt.

Er vindt een zorgvuldige afweging en inpassing plaats van de ruimtelijke maatregelen die samenhangen met de energietransitie, zodat een balans bestaat tussen enerzijds het versterken van onze unieke omgevingskwaliteiten en anderzijds de urgente opgaven in het kader van de energietransitie.

We gaan uit van multifunctioneel ruimtegebruik. Dit wil zeggen dat een combinatie van verschillende functies de voorkeur heeft boven enkelvoudige functies.

Deel 3

Basisprincipes en uitgangspunten

Grenspaal, Maasband
(Foto: Els Driessen)





Leeswijzer deel 3

Basisprincipes en uitgangspunten

In de hoofdstukken 4 tot en met 8 zijn de ambities, ontwikkelingen en uitgangspunten thematisch uitgewerkt en daarbij is een verbinding gemaakt met de strategische toekomstvisie. In de Omgevingsvisie dienen de hoofdzaken van het voor de fysieke leefomgeving te voeren integrale beleid weergegeven te worden. Hoewel thematisch ingestoken, geven de voorgaande hoofdstukken ieder vanuit een bepaalde invalshoek invulling aan de leefkwaliteit in onze gemeente.

Zoals eerder aangegeven gebruiken we het begrip 'leefkwaliteit' als kapstok om de vijf thema's onderling te verbinden. Leefkwaliteit is een breed begrip en omvat zowel fysieke, sociale, culturele, economische en milieukenmerken van de leefomgeving. De vijf thema's geven ieder hun eigen accent aan deze aspecten van leefkwaliteit. Zo ligt in het thema sociale en vitale wijken en kernen een accent op het sociale aspect van de fysieke leefomgeving en bij het thema een bereikbare en bedrijvige leefomgeving ligt de nadruk op de economische kenmerken. Door deze verschillende accenten per thema kunnen spanningsvelden ontstaan tussen de verschillende aspecten van leefkwaliteit. Om per thema focus aan te brengen, zijn in de afzonderlijke hoofdstukken een aantal uitgangspunten opgenomen die als basis dienen voor ons integraal te voeren beleid.

In dit deel van de Omgevingsvisie worden basisprincipes geformuleerd die leidend zijn bij het voeren van integraal beleid in het kader van de fysieke leefomgeving. Daarnaast worden de eerder beschreven thematische uitgangspunten gebiedsgericht vertaald. Op deze wijze wordt een strategisch afwegingskader geformuleerd dat de basis vormt voor het maken van ruimtelijke keuzen zoals o.a. vastgelegd in het omgevingsplan en de verdere uitwerking in programma's. Daarnaast kunnen de basisprincipes en uitgangspunten als (afwegings)kader worden gebruikt bij concrete casussen waarbij van het omgevingsplan wordt afgeweken.

Hoofdstuk 9

Basisprincipes integraal beleid fysieke leefomgeving

9.1 Basisprincipes integraal beleid fysieke leefomgeving

Basisprincipe 1

Als eerste basisprincipe hanteren we: ‘de gemeente Stein als eigenzinnige groene woongemeente in de Maasvallei waar het dorps wonen is in een verstedelijkt gebied met ruimte voor particulier initiatief en ondernemerschap’.

Basisprincipe 2

Om basisprincipe 1 te realiseren is het noodzakelijk dat de fysieke leefomgeving in al haar facetten een bijdrage dient te leveren aan het versterken van de leefkwaliteit in Stein als woongemeente. Dit betekent ook dat bij ruimtelijke opgaven en ontwikkelingen niet alleen het fysieke aspect centraal staat, maar alle facetten van leefkwaliteit (dus behalve de fysieke kenmerken ook sociale, economische, milieu, veiligheid en gezondheid) moeten worden meegenomen en afgewogen.

Basisprincipe 3

In de Uitgangspuntennotitie Omgevingsvisie is reeds opgenomen dat de specifieke kenmerken van een ruimtelijk gebied centraal staan in de Omgevingsvisie. Hierbij is onze gemeente ingedeeld in drie gebieden: woonkernen, bedrijventerreinen en buitengebied. Vanwege de verschillen

en specifieke kenmerken en kwaliteiten in een gebied kunnen ook verschillende afwegingen gelden. In de volgende paragraaf wordt dan ook onderscheid gemaakt in algemene afwegingsprincipes en afwegingen/prioriteiten die van toepassing zijn binnen een bepaald gebied.

Basisprincipe 4

De Omgevingsvisie is weliswaar vastgesteld door de gemeenteraad, maar het is een visie die we niet alleen als gemeente verder gaan vormgeven. Dit doen we uiteraard samen met inwoners, ondernemers, maatschappelijke organisaties, medeoverheden en andere betrokkenen. Samenwerking is hierbij het sleutelwoord, waarbij we uitgaan van datgene wat ons allemaal bindt en dat is ervoor zorgen dat de gemeente Stein die eigenzinnige woongemeente blijft. Zoals ook tijdens de werkconferentie door stakeholders werd aangegeven moeten we niet denken en handelen in tegenstellingen. Het gaat er om dat ieder vanuit zijn eigen betrokkenheid, kennis, ervaring en belang bijdraagt aan het grotere geheel en dat is het versterken van de leefkwaliteit in onze gemeente, zodat we die eigenzinnige woongemeente in de Maasvallei blijven waar het dorps wonen is een verstedelijkt gebied met ruimte voor particulier initiatief en ondernemerschap.

Basisprincipe 5

Om onze ambities verder vorm te geven zoeken we afhankelijk van de maatschappelijke opgave de samenwerking op een passend schaalniveau. Dit kan op kern- of wijkniveau, op gemeentelijk, (sub)regionaal, provinciaal of grensoverschrijdend niveau zijn.

Samenvattend zien de basisprincipes er als volgt uit:

Basisprincipe 1

De gemeente Stein is een eigenzinnige groene woongemeente in de Maasvallei waar het dorps wonen is in een verstedelijkt gebied met ruimte voor particulier initiatief en ondernemerschap.

Basisprincipe 2

Bij ruimtelijke opgaven en ontwikkelingen worden alle facetten van de leefkwaliteit (fysiek, sociaal, economisch, milieu, veiligheid en gezondheid) integraal meegewogen.

Basisprincipe 3

De specifieke kenmerken en kwaliteiten van een gebied staan centraal waarbij onderscheid wordt gemaakt in: woonkernen, buitengebied en bedrijventerreinen. Ook binnen deze gebieden staan de identiteit en unieke kenmerken van een gebied centraal, waarbij kwaliteit en kleinschaligheid leidende principes zijn.

Basisprincipe 4

Om onze ambities vorm te geven werken we samen met inwoners, ondernemers, maatschappelijke organisaties, medeoverheden en andere betrokkenen. Hierbij denken en handelen we niet in tegenstellingen, maar ieder draagt vanuit zijn eigen betrokkenheid, kennis en ervaring bij aan het versterken van de leefkwaliteit in onze gemeente.

Basisprincipe 5

Afhankelijk van de opgave werken we samen op een passend schaalniveau. Dit kan op kern- of wijkniveau, op gemeentelijk, (sub)regionaal, provinciaal of grensoverschrijdend niveau zijn.



9.2 **Uitgangspunten integraal beleid fysieke leefomgeving**

In de voorgaande hoofdstukken waarin de afzonderlijke thema's van de Omgevingsvisie centraal stonden, zijn per thema uitgangspunten geformuleerd. In de volgende tabel is hier de gebiedsindeling (woonkernen, bedrijventerreinen en buitengebied) zoals geformuleerd in de basisprincipes aan toegevoegd. Elk gebied kent een primair thema of thema's.

De uitgangspunten die betrekking hebben op de energietransitie zijn niet specifiek toe te schrijven aan één gebied en lopen als een rode draad door alle drie de gebieden. Zoals eerder aangegeven vormen deze uitgangspunten een belangrijk afwegingskader en de basis voor keuzen die ten grondslag liggen aan het omgevingsplan. Op deze wijze leggen we de verbinding tussen de Omgevingsvisie en het omgevingsplan.

Gebied	Primaire thema	Uitgangspunten	Energietransitie als rode draad door gebieden en thema's
Woonkernen	<p>Sociale en vitale wijken en kernen</p> <p>Veilige, gezonde en groene leefomgeving</p>	<p>De identiteit en unieke kenmerken van een wijk of kern staan centraal.</p> <p>Onze ruimtelijke (economische) focus is primair gericht op een versterking van vitale stedelijke en landelijke centrumkernen.</p> <p>In het kader van het versterken van de leefkwaliteit dient er een balans te zijn tussen bedrijvigheid in onze woonkernen (o.a. detailhandel, horeca, aan huis gebonden bedrijvigheid) en een veilige, gezonde en groene leefomgeving.</p> <p>Binnen onze woonkernen maken we onderscheid in de volgende ruimtelijke subgebieden:</p> <ul style="list-style-type: none"> • Stedelijke en landelijke centrumkernen met concentratiegebieden: hier is ruimte voor bedrijvigheid waarbij functies worden gecentraliseerd, behouden en versterkt. • Woongebieden met de focus op wonen en leefkwaliteit: in deze gebieden worden voor de leefomgeving belastende functies beperkt. • Aanloopgebieden (tussengebieden) <p>Een veilige, gezonde en groene leefomgeving is een belangrijke voorwaarde om de leefkwaliteit in de gemeente Stein als woongemeente te versterken.</p> <p>Wij zetten in op het aan de voorkant verkleinen van veiligheidsrisico's voor onze inwoners, ondernemers en bezoekers, het voorkomen incidenten en een goede voorbereiding van het bestrijden van rampen en crises, mochten deze zich voordoen.</p> <p>De waterketen draagt bij aan een veilige, gezond en groene leefomgeving.</p> <p>We bieden passende bescherming voor de effecten van klimaatverandering.</p> <p>Bij ruimtelijke ontwikkelingen met betrekking tot klimaatadaptatie houden wij zoveel mogelijk rekening met het voorkomen van gezondheidsrisico's van omgevingsfactoren (b.v. pollen) en infectieziekten vanuit de leefomgeving veroorzaakt door b.v. ratten, teken en muggen.</p> <p>Wat betreft milieu aspecten voldoen wij aan de daarvoor geldende wetten en normen. Wij houden hierbij rekening met de specifieke kenmerken van een gebied (woonkernen, bedrijventerreinen en buitengebied).</p> <p>Tevens houden wij rekening met de milieubeginselen (voorzorgsbeginsel, preventief handelen, voorrang voor bronbeleid en de vervuiler betaalt).</p>	<p>De uitgangspunten met betrekking tot de energietransitie worden in alle drie de gebieden (woonkernen, buitengebied en bedrijventerreinen) gehanteerd.</p> <p>Energiebesparing is onlosmakelijk verbonden met de energietransitie. Energie die bespaard wordt hoeft niet te worden opgewekt.</p> <p>We gaan uit van multifunctioneel ruimtegebruik. Dit wil zeggen dat een combinatie van verschillende functies de voorkeur heeft boven enkelvoudige functies.</p>

Gebied	Primaire thema	Uitgangspunten	Energietransitie als rode draad door gebieden en thema's
Buitengebied	Unieke omgevingskwaliteiten	<p>In het belang van het versterken van de unieke omgevingskwaliteiten in relatie tot de leefkwaliteit kiezen we om (toekomstige) ruimtelijke opgaven binnen dit thema in samenhang te bekijken en aan te pakken via een integrale gebiedsgerichte benadering, waarbij de identiteit en kwaliteit van het gebied centraal staat. Hierbij betrekken we inwoners en (maatschappelijke) partners.</p> <p>De unieke leefkwaliteiten willen wij verder versterken om zo een gezonde en groene leefomgeving voor onze inwoners te realiseren.</p> <p>Binnen het thema unieke omgevingskwaliteiten hanteren we kwaliteit en kleinschaligheid als basisprincipes om de leefkwaliteit in onze gemeente verder te versterken. Er dient bij ruimtelijke ontwikkelingen sprake te zijn van een balans tussen toerisme, recreatie en vrijetijdseconomie enerzijds en landelijke verstillings anderzijds. Dit geldt ook voor het toekomstbestendig maken van de land- en tuinbouw. Nieuwe ontwikkelingen (inclusief vrijkomend agrarisch vastgoed) worden beoordeeld aan de hand van de specifieke kenmerken van het gebied, waarbij kleinschaligheid en kwaliteit voorop staan. Bij medewerking is landschappelijke inpassing als basisprestatie verplicht. Kortom, ontwikkelingen dienen bij te dragen aan het versterken van de unieke omgevingskwaliteiten.</p>	
Bedrijventerreinen	Een bereikbare en bedrijvige gemeente	<p>Het realiseren van de ambities gericht op het versterken van het economisch klimaat mag niet leiden tot een inbreuk op de leefkwaliteit in onze woonkernen. Hiertoe is het van belang dat bij ruimtelijke ontwikkelingen die samenhangen met economische bedrijvigheid inzichtelijk wordt gemaakt wat de impact is op de leefkwaliteit, welke maatregelen getroffen moeten worden om de negatieve gevolgen tegen te gaan en dienen deze maatregelen in dialoog met de omgeving tot stand te komen en op draagvlak te worden getoetst.</p> <p>Wij willen onze unieke omgevingskwaliteiten behouden en versterken, waarbij kwaliteit en kleinschaligheid leidend zijn. Bij het realiseren van onze ambities met betrekking tot een bereikbare en bedrijvige gemeente zullen wij deze uitgangspunten niet uit het oog verliezen.</p> <p>De ambities en ontwikkelingen rond Chemelot zijn ook van belang voor onze gemeente in het kader van o.a. het versterken van de regionale en lokale economie, het vestigingsklimaat en de werkgelegenheid. Een absolute voorwaarde is dat er een balans moet zijn tussen deze ontwikkelingen bij Chemelot enerzijds en de ontwikkelingsmogelijkheden van onze gemeente anderzijds. Ontwikkelingen binnen de inrichting Chemelot kunnen er immers toe leiden dat mogelijkheden voor bijvoorbeeld woningbouw en bedrijven in onze gemeenten in het gedrang komen vanwege regelgeving, waaronder omgevingsveiligheid en geluidsregelgeving.</p>	

Hoofdstuk 10

Kostenverhaal en financiële bijdragen in de Omgevingswet

10.1 Nadere toelichting

Kostenverhaal en financiële bijdragen hebben betrekking op het verhalen van kosten voor werken, werkzaamheden en maatregelen, naar evenredigheid te verhalen, indien initiatiefnemers profijt hebben van openbare voorzieningen. Als gesproken wordt over financiële bijdragen dan gebeurt dat regelmatig in het kader van kostenverhaal. Dat gebeurt ook in de parlementaire geschiedenis van de Aanvullingswet grondeigendom, waarin een nieuwe kostenverhaalsregeling in de Omgevingswet wordt geïntroduceerd. Tegelijk maakt de wetgever daar onderscheid tussen kostenverhaal enerzijds en financiële bijdragen anderzijds. Bij kostenverhaal gaat het – kortgezegd – over de plicht en de mogelijkheid om kosten te verhalen zoals die zijn opgenomen op de kostensoortenlijst. Dat is geregeld in afdeling 13.6 Omgevingswet (het reguliere kostenverhaal). In afdeling 13.7 wordt de materie van financiële bijdragen geregeld. Dan gaat het om zaken die niet op de kostensoortenlijst staan of die niet via het reguliere kostenverhaal toerekenbaar zijn omdat een causaal verband ontbreekt. Als er desondanks een functionele samenhang is met ontwikkelingen voor bouwen of

verbouwen dan kan verhaal plaatsvinden via afdeling 13.7 van de Omgevingswet.

Onder de Omgevingswet zijn deze mogelijkheden opgenomen in artikel 13.22 (privaatrecht, dat wil zeggen via anterieure overeenkomsten) respectievelijk de artikelen 13.23 en 13.24 (publiekrecht, dat wil zeggen via een regel in het omgevingsplan). De privaatrechtelijke mogelijkheid wordt daar formeel ‘financiële bijdragen voor ontwikkeling van een gebied’ genoemd. De publiekrechtelijke mogelijkheid wordt daar formeel ‘financiële bijdrage in omgevingsplan’ genoemd²¹.

Voor de privaatrechtelijke mogelijkheid die artikel 13.22 biedt voor anterieure overeenkomsten (AO's) is het nodig dat in een Omgevingsvisie of programma de samenhang wordt benoemd tussen de (ver)bouwactiviteiten (de kostendragers) en de ontwikkelingen waaraan wordt bijgedragen (de kostenvragers). Voor de publiekrechtelijke mogelijkheid van artikel 13.23 en 13.24 is dat niet vereist (hoewel het aanbevelenswaardig kan zijn). Wel moet in het omgevingsplan de functionele samenhang worden benoemd.

Het privaatrechtelijke spoor biedt meer mogelijkheden dan het publiekrechtelijke spoor. Dat heeft de volgende redenen:

- a. In het publiekrechtelijke spoor gelden de zes categorieën van aangewezen (ver)bouwactiviteiten als kostendrager (art. 8.13 Omgevingsbesluit). Voor het privaatrechtelijke spoor gelden meer categorieën. Het aanvullende deel is opgenomen in art. 8.20 Omgevingsbesluit. In dat aanvullende deel valt bijvoorbeeld de realisatie van een zonneakker of windturbine(park), de bouw van een bouwwerk, geen gebouw zijnde, voor land- of tuinbouw, voor zover de oppervlakte ten minste 100 m² bedraagt; andere activiteiten met het oog op het gebruik op grond van een nieuw toegedeelde functie, voor zover het gaat om het gebruik van:
 - 1°. een of meer bestaande gebouwen, niet zijnde recreatiewoningen, mits de bruto-vloeroppervlakte van het nieuw toegelaten gebruik ten minste 1.500 m² bedraagt;
 - 2°. gronden, mits de grondoppervlakte van het nieuw toegelaten gebruik ten minste 1.000 m² bedraagt;
 - of 3°. een of meer bestaande recreatiewoningen voor permanente bewoning.
- b. In het publiekrechtelijke spoor worden zes categorieën genoemd van ontwikkelingen (kostenvragers) waarvoor in het omgevingsplan een plicht tot een financiële bijdrage kan worden opgenomen. Dat wordt geregeld in art. 8.21 Omgevingsbesluit. In het privaatrechtelijke spoor is er geen beperking qua kostenvragers.

10.2 Invulling kostenverhaal en financiële bijdragen

In de voorgaande toelichting is aangegeven dat bij de privaatrechtelijke mogelijkheid tot het vragen van een financiële bijdrage voor de ontwikkeling van een gebied in een Omgevingsvisie of een programma de samenhang wordt benoemd tussen de (ver)bouwactiviteiten (de kostendragers) en de ontwikkelingen waaraan wordt bijgedragen (de kostenvragers). Wat betreft het vragen van een financiële bijdragen sluiten wij aan op ons standpunt op basis van de Ruimtelijke Structuurvisie om in beginsel geen financiële bijdrage te vragen voor de ontwikkeling van een gebied anders dan het eerder genoemde verplichte kostenverhaal en het gemeentelijk kwaliteitsmenu zoals vastgelegd in de Uitvoeringsparagraaf bij de Ruimtelijke Structuurvisie²². De gemeente Stein wil een uitnodigende houding nastreven op het moment dat zich nieuwe initiatieven voordoen die een bijdrage leveren aan de ambities en strategische doelstellingen zoals opgenomen in deze Omgevingsvisie. Echter, gelet op de grote opgaven op het gebied van o.a. energietransitie en klimaatadaptatie sluiten wij niet uit om in de toekomst financiële bijdragen te vragen bij ruimtelijke ontwikkelingen waarbij sprake is van een functionele samenhang van de ontwikkeling en de bijdrage aan bijvoorbeeld een duurzaamheidsfonds om onze doelstellingen te kunnen realiseren. Hiertoe zal in een apart programma concreet de eerder benoemde functionele samenhang worden uitgewerkt.

21 In het Omgevingsbesluit ('Ob') wordt die bijdrage in het omgevingsplan de 'publiekrechtelijk afdwingbare financiële bijdrage' genoemd. Deze afdwingbaarheid kan overigens alleen verlopen via het omgevingsplan en niet via een omgevingsvergunning voor een buitenplanse omgevingsplanactiviteit.

22 In de Ruimtelijke Structuurvisie 2015 is een uitvoeringsparagraaf opgenomen waarin het thans geldende gemeentelijk kwaliteitsmenu is uitgewerkt. Het kwaliteitsbeleid is van toepassing op vanuit ruimtelijk functioneel oogpunt aanvaardbare ruimtelijke ontwikkelingen, waarvoor een bestemmingsplanwijziging/-herziening of een projectbesluit nodig is. Kenmerkend is dat de bedoelde ontwikkelingen vaak nieuwe functies zijn met een nieuw ruimtebeslag in het buitengebied met het daaraan verbonden ruimtelijke effect op de omgeving. Het toepassingsgebied is daarmee het buitengebied van de gemeente Stein.

Dit is het gebied binnen de gemeente Stein voor zover gelegen buiten de legenda eenheden 'bestaand stedelijk gebied, landelijke kern en bedrijventerrein'. Echter, met de vaststelling van de Omgevingsvisie door de Raad vervalt de Ruimtelijke Structuurvisie (2015) en de basis van het Gemeentelijk Kwaliteitsmenu. Om te voorkomen dat de basis voor toepassing van het gemeentelijk kwaliteitsmenu vervalt bij vaststelling van de Omgevingsvisie, wordt dit tijdelijk in een apart programma opgenomen. Het gaat dus om een tijdelijke oplossing waarbij geen beleidswijzigingen plaatsvinden ten opzichte van het beleid zoals opgenomen in de uitvoeringsparagraaf van de Ruimtelijke Structuurvisie. Ook is er geen sprake van tegenstrijdigheden met de Omgevingsvisie. Bij het opstellen van het omgevingsplan zal echter wel worden bekeken hoe het gemeentelijk kwaliteitsmenu in lijn met de Omgevingswet kan worden geactualiseerd.

Samenvatting ontwerp
**Omgevingsvisie
Gemeente Stein
2040**

Wat voor gemeente wil Stein zijn in 2040?

Kasteelruïne Stein
(Foto: Fenne Colsters)



Samenvatting ontwerp Omgevingsvisie Gemeente Stein 2040

Wat voor gemeente wil Stein zijn in 2040?

Een eigenzinnige, groene woongemeente in de Zuid-Limburgse Maasvallei, waar het mogelijk is dorps te wonen in een verstedelijkt gebied met kwalitatief hoogwaardige voorzieningen en ruimte voor ondernemerschap en particulier initiatief.

Sociale en vitale wijken en kernen

- De transformatie van de woningvoorraad wordt kwantitatief en kwalitatief afgestemd op de toekomstige samenstelling van de bevolking waarbij oog is voor de specifieke kenmerken van een wijk of kern.
- Ontmoeting en verbinding tussen (groepen) inwoners zorgt voor het dorps samenleven
- Inwoners en ondernemers meer zeggenschap geven over de leefkwaliteit van de eigen omgeving
- Trots en bewust van de eigen(zinnige) identiteit door cultuurhistorische waarden te koesteren en uit te dragen.

Een veilige, gezonde en groene leefomgeving

- Bevorderen van een veilige leefomgeving voor inwoners, ondernemers en bezoekers die bijdraagt aan de omgevingsveiligheid en sociale veiligheid.

- De waterketen in onze gemeente draagt bij aan een veilige, gezonde en groene leefomgeving.
- We passen ons aan de veranderende klimaatomstandigheden (wateroverlast, hitte en droogte aan) en geven aan wat we normaal vinden, accepteren en willen voorkomen.
- We zorgen voor passende bescherming voor de effecten van klimaatverandering, waarbij we streven naar een gelijk beschermingsniveau voor de gehele gemeente met oog voor de specifieke kenmerken van een gebied,
- De negatieve gevolgen van milieuaspecten zijn zo klein mogelijk. Onze ambities stemmen wij af op het feit dat gelet op de ligging van de gemeente Stein aan o.a. diverse snel- en spoorwegen, een aantal milieuaspecten buiten onze invloedssfeer liggen.
- We bevorderen een groene leefomgeving die bijdraagt aan de (positieve) gezondheid, leefstijl en welzijn van onze inwoners.

Unieke omgevingskwaliteiten

- Het groen als unieke omgevingskwaliteit binnen de gemeente Stein versterken om zo meer balans aan te brengen in een veilige, gezonde en groene woongemeente en een bereikbare en bedrijvige gemeente.
- Verder versterken van de kwaliteiten van het

unieke landschap binnen de gemeente. Hierbij speelt ook de beleving een belangrijke rol en wij ons profileren als 'Hart van de Maasvallei'.

- Om het groene karakter van onze gemeente te benadrukken willen wij meer verbinding creëren tussen het Maasdal en de woonkernen en de natuurlijke verbindinglijnen tussen de kernen onderling versterken.
- Het realiseren van een gezond water-ecosysteem levert een bijdrage aan de unieke omgevingskwaliteiten.
- Natuur en biodiversiteit wordt behouden en zoveel mogelijk versterkt. En niet alleen in natuurgebieden, ook in wijken en kernen en tussen wijken en kernen.
- Wij hebben oog voor de toekomstige ruimtelijke druk op de bodem en ondergrond van o.a. kabels, leidingen en buizen ten gevolge van o.a. de energietransitie en als alternatief voor vervoer over de weg.
- Het beschermen en versterken van de cultuurhistorische waarden en het verbeteren van de toegankelijkheid en beleving daarvan.
- Het versterken en uitbouwen van het toeristisch profiel van de gemeente waarbij de nadruk ligt op kwaliteit en kleinschaligheid.
- Samen met agrariërs, belangenorganisatie een duurzame en vitale land- en tuinbouw ontwikkelen.

Een bereikbare en bedrijvige gemeente

- We benutten de kansen die aansluiten bij de economische identiteit van Stein om de economische diversiteit te bevorderen en zo het economisch klimaat verder te bevorderen.

- Het verder versterken en verduurzamen van de bedrijventerreinen.
- De voorgenomen ontwikkelingen van Chemelot dragen bij aan een economisch vestigingsklimaat in de regio en bieden kansen voor (nieuwe) opleidingen en werkgelegenheid waar wij als woongemeente van kunnen profiteren. Wij hechten wij er grote waarde aan dat deze ontwikkelingen in balans zijn en blijven met de omgevingskwaliteit binnen de gemeente Stein.
- De ruimtelijk economische focus ligt op het versterken van vitale centra.
- De lokale economie versterken door de transitie te stimuleren naar een duurzame economie (reductie van CO2 in 2050 met 95%) waarbij hergebruik van grondstoffen (mede in relatie tot afvalbeheer) kansen biedt.
- Optimaliseren (digitale) bereikbaarheid.

Energietransitie

- Faciliteren en bijdragen aan de realisatie van de energietransitie
- Stimuleren verduurzamen woningen en gebouwen (warmte en elektriciteit)
- Zorgvuldige inpassing van de maatregelen ten behoeve van de energietransitie in de omgeving
- Bedrijven stimuleren om deel te nemen aan de energietransitie
- Verduurzamen van de mobiliteit.

Overzicht bijlagen

Oud centrum Elsloo
(Foto: Wiel Paquay)



Inhoudsopgave

110	Inleiding
111	Leeswijzer
112	Bijlage 1 Omgevingsvisie gemeente Stein Beschrijving kwaliteit fysieke ruimte
113	1. De lagenbenadering
114	2. Ondergrondlaag
121	3. Netwerklaag
123	4. Occupatielaag
152	5. Conclusies analyse lagenbenadering
173	Bijlage 2 Monitoring en evaluatie Omgevingsvisie Gemeente Stein 2040

Inleiding

Op basis van de Omgevingswet dient de Omgevingsvisie een aantal elementen te bevatten. Het gaat dan om de volgende drie elementen:

- **Een beschrijving van de hoofdlijnen van de kwaliteit van de fysieke leefomgeving (wat is er en wat is de kwaliteit daarvan?)**
- **De hoofdlijnen van de voorgenomen ontwikkeling, het gebruik, het beheer, de bescherming en het behoud van het grondgebied (wat gebeurt er/gaat er gebeuren aan ontwikkelingen en instandhouding van het grondgebied?)**
- **De hoofdzaken van het voor de fysieke leefomgeving te voeren integrale beleid (wat zijn de na te streven doelen en op welke manier worden die bereikt?)**

In deze bijlage worden de hoofdlijnen van de kwaliteit van de fysieke leefomgeving beschreven. Deze bijlage maakt onderdeel uit van de Omgevingsvisie van de gemeente Stein.

In de Ruimtelijke Structuurvisie Stein 2015-2025 is een ruimtelijke analyse opgenomen. Deze analyse geeft een beeld van de ruimtelijke inrichting en geeft inzicht in de mogelijkheden en beperkingen van een gebied voor ruimtelijke ontwikkelingen. Deze analyse is in principe bruikbaar voor de kwaliteitsbeschrijving ten behoeve van de Omgevingsvisie, maar zal op een aantal punten geactualiseerd moeten worden. In de uitgangspuntennotitie 'Op weg naar een Omgevingsvisie voor Stein' is als één van de uitgangspunten opgenomen dat de Ruimtelijke Structuurvisie Stein 2015-2025 wordt geactualiseerd en Omgevingswetproof gemaakt. Het actualiseren van de ruimtelijke analyse naar een kwaliteitsbeschrijving van de fysieke leefomgeving sluit hierbij aan.

In deze bijlage van de gemeentelijke Omgevingsvisie (GOVI) wordt de kwaliteit van de fysieke leefomgeving beschreven. Hierbij is de ruimtelijke analyse volgens de lagenbenadering zoals opgenomen in de Ruimtelijke Structuurvisie Stein 2015-2025 als basis gebruikt en op een aantal onderdelen geactualiseerd en aangevuld. Ook zijn in deze bijlage (geactualiseerde) kaarten opgenomen ter illustratie van de kwaliteit van de fysieke leefomgeving.



Leeswijzer

In hoofdstuk 1 wordt de lagenbenadering toegelicht en worden de verschillende lagen kort beschreven. In de volgende hoofdstukken wordt per laag de kwaliteit van de fysieke ruimte in de gemeente Stein beschreven. Tot slot volgt in hoofdstuk 5 een conclusie op basis van de analyse aan de hand van de lagenbenadering.

Bijlage 1

Omgevingsvisie gemeente Stein
Beschrijving kwaliteit
fysieke ruimte



1. De lagenbenadering

De lagenbenadering biedt inzicht in de mogelijkheden en beperkingen van een gebied voor ruimtelijke ontwikkelingen. De lagenbenadering maakt duidelijk hoe natuurlijke systemen, functies en sectoren met elkaar samenhangen, zowel binnen een laag en tussen de lagen onderling. De lagenbenadering vormt de basis voor de beschrijving van de hoofdlijnen van de kwaliteit van de fysieke leefomgeving in de gemeente Stein.

1.1 Beschrijving lagenbenadering

De lagenbenadering beschrijft de ruimte aan de hand van drie lagen, waarbij de wisselwerking tussen abiotische, biotische en menselijke factoren centraal staat. De eerste laag (ondergrond) bestaat uit de fysieke ondergrond, het watersysteem en het biotisch systeem. De volgende laag (netwerken) bevat netwerken van infrastructuur met onder meer wegen, spoorlijnen en waterwegen en ondergrondse infrastructuur. Tot slot bestaat de derde laag (occupatie) uit menselijke activiteiten zoals wonen, werken en recreëren en de fysieke neerslag daarvan.

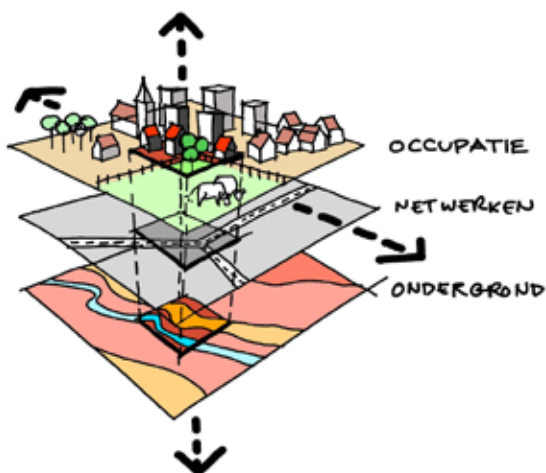

Figuur 1

Lagenbenadering (bron: Dauvellier Planadvies, www.dauvellier.nl)

1. Ondergrondlaag

De ondergrondlaag bestaat uit een abiotisch-, biotisch- en watersysteem. Abiotische omstandigheden zijn factoren die geen biologische oorsprong hebben, maar wel van invloed zijn op levende organismen in een ecosysteem. Het gaat om de fysieke ondergrond. Dit zijn factoren als geomorfologie, reliëf en bodem. Het biotisch systeem omvat het bodemleven. Binnen het watersysteem kunnen drie accenten worden gelegd, namelijk water en ecologische waarde, veiligheid en functionaliteit en tot slot beleving en recreatie.

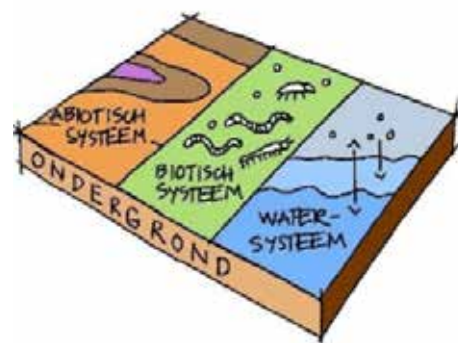

Figuur 2

Ondergrondlaag (bron: www.ruimtexitmilieu.nl)

2. Netwerklaag

De netwerklaag is opgebouwd uit drie netwerken die de mens zichtbaar en onzichtbaar heeft ontwikkeld. Het gaat om groennetwerken, verkeersnetwerken en energienetwerken. Bij groennetwerken gaat het o.a. om natuur (in combinatie met recreatie), ecologische waarden, biodiversiteit en beeldbepalende landschappen. Verkeersnetwerken richten zich op de bereikbaarheid (weg, OV, water, spoor, fiets en te voet). Tevens spelen bij verkeersnetwerken aspecten als luchtkwaliteit, geluidsoverlast en omgevingsveiligheid een rol. Bij

energienetwerken gaat het om het beschrijven van de aanwezige energie-infrastructuur. Denk hierbij aan elektriciteit, gas en warmte, warmte/koudeopslag, geothermie en zongerichte verkeering.

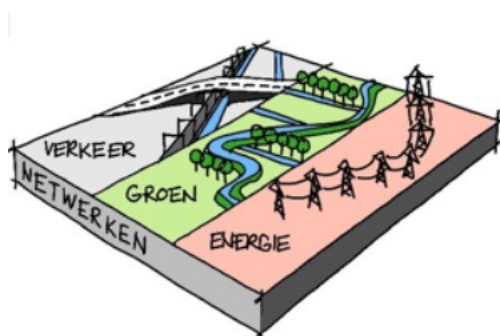

Figuur 3 Netwerklaag
(bron: www.ruimtexmilieu.nl)

3. Occupatielaag

De occupatielaag is ontstaan door het huidige menselijk grondgebruik. Feitelijk bestaat de occupatielaag uit de gebruikspatronen die voortkomen uit het menselijk gebruik van de ondergrond en de netwerken. Bij de planning van de occupatielaag moet rekening worden gehouden met de eigenschappen en functies van de ondergrond en de netwerken en de eisen die deze lagen stellen aan het ruimtegebruik. Gebieden met een vergelijkbaar gebruikspatroon vormen een gebiedstype.



Figuur 4
Occupatielaag (bron: www.ruimtexmilieu.nl)

2. Ondergrondlaag

2.1 Abiotisch systeem

Geomorfologie

Op hoofdlijnen bestaat de gemeente Stein geomorfologisch gezien van west naar oost uit het Maasdal (laagterras) met daarin de kleine kern Meers en het gehucht Maasband. Dit laagterras gaat via een scherpe begrenzing door een veelal beboste terrasrand over in een middenteras. Langs deze rand liggen de historische delen van de kernen Berg, Urmond, Stein en Elsloo (zie kaart 2 geomorfologie).

Aan en op de terrasrand bevinden zich uitgangspunten over het Maasdal, maar ook beplanting en gebouwen die de overgang van beide terrassen in het landschap minder waarneembaar en markant maken. Het middenteras, bekend als het Graetheide plateau, wordt doorsneden door enkele droogdalen die ontstaan zijn door de afvoer van water vanaf het plateau. Aan de zuidkant van de gemeente bevinden zich de uitlopers van het Heuvelland met fraai reliëf, graften en holle wegen. Dit zuidelijk deel van de gemeente Stein valt voor een klein deel nog binnen het plateau van Schimmert. Het plateau van Schimmert is ook een middenteras met daarop gelegen het gehucht Catsop. Kaart 2 geeft de ruimtelijke duiding van de geomorfologische hoofdstructuur van de gemeente en de omliggende regio weer.

Reliëf

Binnen de gemeente Stein is er sprake van aanzienlijke hoogteverschillen die zichtbaar zijn gemaakt op kaart 3 (Reliëf). Binnen de gemeente komen dan ook

diverse reliëfvormen voor als plateaus, dalen, hellingen, tussenterrassen en lössglooiingen, dalvlakteterrassen en geïsoleerde heuvels.

Het patroon van hooggelegen plateaus, laaggelegen dalen en tussenliggende hellingen en terrassen is ook bepalend geweest voor het oorspronkelijke grondgebruik. Bouwland op de lössplateaus en de flauwe lösshellingen, natte graslanden in de dalen, woeste gronden en bos op de steile hellingen en dorpen omgeven door beweide boomgaarden. Het traditionele agrarisch cultuurlandschap wordt gekenmerkt door een sterk contrast tussen besloten delen (de diepe dalen, de gordels van boomgaarden rond de dorpen, de holle wegen) en zeer open delen met weidse uitzichten (de open akkers op de plateaus en de plateauranden).

Archeologisch bodemarchief

De bodem van Stein zit vol met oudheden. De lange bewoningsgeschiedenis, die teruggaat tot het midden van de oude steentijd, heeft een rijk en gevarieerd erfgoed nagelaten. Dit erfgoed is nauwelijks vergelijkbaar met de rest van Nederland. Deze uitzonderlijkheid hangt nauw samen met de hiervoor beschreven abiotische factoren. De aanwezigheid van vuursteen en kalksteen, het vruchtbare lössdek en de overvloed aan stromend water waren aantrekkelijk voor mensen om zich er te vestigen. Deze invloed komt tot uitdrukking in het veelal onzichtbare archeologisch bodemarchief uit de Prehistorie en de Romeinse tijd.

Er zijn veel opgravingen binnen het gemeentelijk grondgebied uitgevoerd. Sommige daarvan hebben resten aan het licht gebracht die internationale bekendheid hebben verworven. Beroemd is het Bandkeramisch grafveld van Elsloo. Dit grafveld staat in vele handboeken over de prehistorie van Europa. De grafkelder van Stein heeft zelfs een groep mensen uit de Nieuwe Steentijd van een naam voorzien: de Stein-groep. Ter plekke is het archeologisch museum van Stein gebouwd. Een inzicht in het rijke archeologische bodemarchief van de gemeente Stein geeft de link naar de waardekaart van de gemeente Stein aan.

<https://nedglobe.nedgraphicscs.nl/web?tma=402>

Hierop zijn de binnen de gemeente Stein vele aanwezige archeologische vindplaatsen en de terreinen met archeologische waarden weergegeven. Duidelijk te zien is dat veel archeologische waarnemingen zich bevinden daar waar van oudsher water beschikbaar was. Dat wil zeggen in de nabijheid van de beek- en de droogdalen. In de overige gebieden binnen de gemeente is veel archeologisch materiaal weggespoeld door de invloed van onder andere de Maas. Zo zijn er in het Maasdal veel waarnemingen gedaan.

2.2 Biotisch systeem

Bodem

Op hoofdlijnen komen twee typen bodems voor binnen de gemeente Stein. Van oost naar west zijn dit de beek- en rivierkleigronden (zand en grind) in het Maasdal daterend uit het holoceen. Dit is de huidige relatief warme tijdperiode welke circa 10.000 jaar geleden begonnen is. In het oosten van Stein gaat het om de lössgronden en lössafzettingen die in het Pleistoceen (laatste ijstijd) over de Maasterrassen zijn afgezet (bron: vereenvoudigde bodemkaart van Nederland, Vleeshouder, J.J., Damoiseaux, J.H., 1990). Op kaart 4 Bodem zijn de rivierkleigronden en de lössgronden nader gespecificeerd.

Met name de lössafzettingen zijn landelijk bekend als zeer vruchtbare bodems. De oudste bekende landbouwcultuur in Nederland, de bandkeramiek is dan ook in Stein en omgeving ontstaan.

(Cultuur)historische ontwikkeling

Voor een overzicht van de cultuurhistorische elementen wordt verwezen naar de waardekaart van de gemeente Stein die via de volgende link te raadplegen is.

<https://nedglobe.nedgraphics.nl/web?tma=402>

Steentijd (3000-8800 voor Christus)

Het grondgebied van Stein was al in de Oude Steentijd bewoond (300.000 - 8800 voor Christus), al zijn daarvan niet veel details bekend. Dat geldt ook voor de Midden-Steentijd (8800 - 5200 voor Christus). In die tijden leefden de mensen op het grondgebied van de huidige gemeente Stein en Sittard-Geleen, waar door boerenimmigranten uit Midden-Duitsland enkele gehuchten waren gesticht aan de rand van Graetheide. De gehuchten telden aanvankelijk ieder zo'n drie tot vijf boerderijen, maar groeiden in de loop van de generaties uit, zodat vooral de westrand van het Graetheidegebied langs de Maas en de Ur dicht bewoond raakte.

Koper, brons en ijzertijd (2500-0)

Tussen 2500 en 2000 voor Christus wordt een belangrijke technologische ontwikkeling in onze streken geïntroduceerd. Veel werktuigen die de mens in het dagelijks bestaan nodig had, werden al duizenden jaren lang gemaakt van (vuur)steen, bot of hout. Nu kwamen daar koper en brons en nog later ijzer bij. Zwaarden en bijlen uit deze periode worden af en toe bij baggerwerkzaamheden in de Maas naar boven gehaald, zoals een bronzen zwaard bij Meers. Een andere toepassing zijn urnen waarin de gecremeerde resten van een lichaam gedaan werden. Deze urnen werden begraven op grote grafvelden, de urnenvelden. In Stein hebben in ieder geval twee urnenvelden gelegen rond de Mauritsweg en rond de Keerderkerkweg. Een derde urnenveld ligt vermoedelijk in Elsloo.

Romeinse tijd (50 voor Christus - circa 500 na Christus)

Rond het begin van onze jaartelling veroverden de Romeinen zuidelijk Nederland. Stein kwam toen in het Romeinse Rijk te liggen en de nieuwe situatie ging niet ongemerkt aan deze plek voorbij. Er werd tenminste één en mogelijk meer Romeinse villa's gebouwd.

Middeleeuwen (500 - 1500 na Christus)

De val van het Romeinse Rijk werd ingeleid door Germaanse troepen, die in steeds grotere aantallen de Rijn overstaken. De perioden na de val van het Romeinse Rijk worden genoemd naar de koninklijke families van de Frankische, de Merovingische en de Karolingische periode. Vlakbij het kasteel van Stein is er uit deze periode op de Grote Bongerd een Merovingisch grafveld te vinden.

In de Karolingische periode duikt voor het eerste een plaatsnaam uit de gemeente op, namelijk Elsloo. Na het jaar 1000 worden de kerken en kastelen gebouwd, waarmee nu vaak de oudste plekken van de dorpen geduid kunnen worden. Stein en Elsloo kregen beiden een kasteel als kern van twee Heerlijkheden¹ die lange tijd hun zelfstandigheid wisten te behouden. Het oude kasteel van de heren van Stein staat nog steeds overeind. Het kasteel van Elsloo is samen met een deel van de oude dorpskern bij verschillende verplaatsingen van de Maas tussen de 15e en 17e eeuw door de rivier verzwolgen.

Rondom het middeleeuwse Stein en de daaromheen gelegen akkers liggen de 'wallen van Stein'. Deze deels nog in het

landschap zichtbare wallen zijn waarschijnlijk in de late middeleeuwen aangelegd om dorp en akkers tegen roversbendes, maar ook om tegen het graan opetend vee van de Graetheide te beschermen.

De geschiedenis van Urmond in de middeleeuwen is anders. Het was een Guliks havenstadje. Hier vond transport over land naar de rest van het hertogdom plaats. Via karrenpaden dwars over de Graetheide werden de goederen naar steden als Sittard en Jülich gebracht. Om de haven te beschermen was het dorp door wallen omgeven. Op één van de bastions van die omwalling is later de Joodse begraafplaats aangelegd.

¹ *Heerlijkheden: een bestuursvorm in de Middeleeuwen.*

1800 - 1900

In deze periode was het huidige grondgebied van de gemeente Stein bijna geheel (circa 90%) in agrarisch gebruik voor akkerbouw. Woningbouw was beperkt tot de oude kernen en directe nabijheid daarvan. Op kaart 6 (Stein rond 1830) zijn deze historische kernen aangegeven. Bij deze kernen lagen moestuinen en boomgaarden voor eigen gebruik. Kaartmateriaal aan het begin van de 18e eeuw (zie kaart 6 Stein rond 1830) toont een agrarisch landschap met gelijkmatige spreiding van cluster- en lintbebouwing aan hoofdwegen rondom monumentale objecten. Rondom kasteel

Elsloo en Stein kwam loofbos voor. Overige opgaande beplanting was met name te vinden in het Maasdal (populierenweiden voor gebruikshout). Langs de holle wegen en graften waren houtsingels en langs de terrasrand was er loofbos. Dit hout en bos stond vrijwel geheel in het teken van brandhoutvoorziening dat daarom regelmatig werd teruggezet. Enkele bomen werden gespaard voor timmerhout. Desondanks zijn toch veel beplantingselementen verdwenen, onder andere rondom Catsop. Wat betreft vee was er beperkte weidegrond voorhanden. Er werd dan ook maar beperkt vee gehouden in de vorm van een enkele koe, wat paarden, een enkel varken en enkele kippen.

Belangrijk voor de structuur van Stein is dat Stein sinds 1815 onderdeel uitmaakt van het Verenigd Koninkrijk der Nederlanden. Dat was de tijd dat Nederland en België een korte tijd één natie vormden onder Koning Willem I van 1813-1839. Dit werd vanaf 1839 het Koninkrijk der Nederlanden. Dit jaar is van belang omdat op dat moment de Maas een grensrivier werd. Formele contacten tussen Nederland en België werden daarmee bemoeilijkt. Uiteraard bestonden er, tot aan de aanleg van het Julianakanaal wel familie- en vriendschapsbanden tussen de dorpen aan weerszijden van de Maas en waren er meerdere mogelijkheden om via voetveren over de Maas aan de andere zijde van de grens te komen. Om de opname van het Limburgs deel van Nederland in staatsverband te bevorderen, werd er in 1840 een rijksweg aangelegd van Nijmegen naar Maastricht. In 1865 werd de spoorlijn

Venlo-Maastricht aangelegd met vanaf het begin een halteplaats bij het huidige station Beek-Elsloo. De spoorlijn wordt gezien als afbakening van de bebouwing van Elsloo en markeert aan de zuidkant de overgang naar het buitengebied met het daarin gelegen Catsop.

1900 - heden

Vanaf 1900 vond er een sterke industrialisatie van de Westelijke Mijnstreek plaats. Nadat in 1900 reeds eerste boringen waren verricht naar ontginbare lagen steenkool, ging Staatsmijn Maurits in 1926 in bedrijf. Kaart 6 (Stein rond 1920) geeft nog een goed beeld van de gemeente Stein net voor de ruimtelijke transformatie als gevolg van de industrialisatie. De komst van de mijnen en de daaruit voortvloeiende chemische bedrijvigheid van het stikstofbindingsbedrijf in 1929 veranderde echter volledig het karakter van het dunbevolkte landbouwlandschap. De ontwikkeling van het grote industrieel complex, nu Chemelot met de daaraan gekoppelde sprongsgewijze woningbouw, bedrijventerreinenontwikkeling, overslag (havenontwikkeling) en transport heeft beslag gelegd op iets meer dan de helft van het grondgebied van de gemeente Stein. Zo heeft de snelle expansie van de mijnindustrie vanaf de jaren 1920 geleid tot uitbreiding van de oude dorpslinten, op veel grotere schaal dan de reeds gerealiseerde bebouwing. Deze snel gerealiseerde uitbreidingen hebben een beperkte binding met de bestaande zeer kleinschalige structuren.

Ook de aanleg van het Julianakanaal dat gereed kwam in 1934 en de aanleg van de

Protestantse kerk, Urmond
(Foto: J. Vrancken)



A76 hebben naast de aanleg van de A2 grote invloed gehad op de samenhang en verschijningsvorm van het landschap.

Het Julianakanaal is in gebruik genomen in 1935 (gereed in 1934), doorkruist met de bijbehorende dijklichamen de terrasrand en het Middenterras. Dat had grote gevolgen voor het landschap (doorsnijding van historische structuren en relaties). Het kanaal vormt daarmee een grote fysieke barrière tussen enerzijds Urmond en Oud-Urmond, Urmond en Berg aan de Maas/ Nattenhoven en Stein en Meers/Maasband. Kortom, tussen de kernen in het Maasdal enerzijds en de kernen op het middenterras anderzijds. Om deze barrièrewerking te beperken zijn er tegelijkertijd met de aanleg van het kanaal bruggen over het kanaal aangelegd ter hoogte van de haven van Stein, ter hoogte van Urmond/Oud-Urmond en ter hoogte van Berg aan de Maas/ gebied de Bramert. De brug ter hoogte van Oud-Elsloo is aangelegd voor de verbinding tussen Elsloo en Bunde.

Een ontwikkeling die volgde en samenhang met de aanleg van het Julianakanaal was de ontwikkeling van de haven van Stein. Zowel het DSM-deel van de haven als de gemeentehaven zijn in 1948 in gebruik genomen. De functie van de haven was toen nog de overslag van kolen uit de staatsmijnen Maurits en Beatrix. In 1967 zijn de mijnen gesloten na een eerdere aankondiging daarvan in 1965 door minister van Economische Zaken, Joop den Uyl. Vanaf die tijd ging DSM zich volledig richten op chemische industrie en de DSM haven op de daarmee samenhangende overslag van kunstmest,

gassen en water. Het resterende deel van de haven (gemeentehaven) is in 1987 geprivatiseerd. Sindsdien wordt deze benut voor de overslag van bulkgoederen en containers. Zoals de aanleg van het kanaal de gemeente Stein verticaal gezien in een westelijk en een oostelijk deel opdeelde, deelde de aanleg van de A76 (geopend in 1937 toen nog enkelbaans Rijksweg) de gemeente op in een noordelijk en zuidelijk deel. De aanleg van de A2 (midden jaren 1960) vormde een fysieke barrière ten opzichte van de gemeente Sittard-Geleen. Door de A76 werden de relatie tussen Stein en Nieuwdorp en Stein en Elsloo fysiek doorgesneden. De aanleg van de A2 en A76 heeft daarentegen wel langs deze snelwegen geconcentreerde ontwikkeling van bedrijvigheid bevorderd (met name logistiek) waarbij in 1966 de over Graetheide geprojecteerde A2 een aansluiting kreeg op de A76. Dit punt staat bekend als knooppunt Kerensheide. Voor de economische ontwikkeling langs deze vervoersassen is ook van belang dat de west-zuidelijke-oostelijke richting georiënteerde autosnelweg A76 in 1970 een aansluiting kreeg op de Duitse A4 naar Aken en Keulen en in 1973 op de uit België komende E314 met de opening van de Scharbergbrug. Daarvoor was de enige vaste oeververbinding naar België bij Maastricht of Maaseik. De enorme omvang van het chemisch industriecomplex DSM ten oosten van de A2 heeft ervoor gezorgd dat slechts in het noorden en zuiden relaties zijn met het landelijk gebied ten oosten van deze A2. Aan de andere kant heeft de aanleg van het kanaal naast de functie voor watertransport ook landschappelijk iets opgeleverd in de zin dat er extra hoogteverschillen zijn ontstaan wat het

landschap qua reliëf zeer verscheiden maakt.

Echter, gegeven blijft dat door de aanleg van de genoemde weg-, spoor- en waterwegen (zie kaart 7, infrastructuur) de oorspronkelijke relaties tussen de kernen onderling en het landelijk gebied verdwenen. Tezamen met de steilrand en waterlopen delen deze wegen en de gemeente Stein in kleine afzonderlijke sectoren. Het landelijke gebied buiten het Maasdal is versmald tot agrarische en groene bufferzones tussen de verschillende kernen in. Ten behoeve van de afscherming van woon- en industriegebieden, natuurontwikkeling en recreatie is daar wel de hoeveelheid loofbos toegenomen. Daar staat tegenover dat hoogstamboomgaarden grotendeels verdwenen zijn of slechts een hobbymatige functie hebben. Ook komen agrarische gronden van enige omvang (akkerbouw) alleen nog voor ten zuiden van Catsop en ten noorden van Urmond. In het Maasdal is minder invloed geweest van de industrialisatie en heeft het gebied naast natuurontwikkeling nog enigszins een agrarische functie. Deze huidige ruimtelijke verschijningsvorm van de gemeente is zichtbaar op kaart 1.

2.3 Watersysteem

De meest beeldbepalende watersystemen binnen de gemeente Stein zijn de Maas en het Julianakanaal. Het Julianakanaal is in 1934 gerealiseerd en loopt min of meer verticaal en parallel aan de Maas. Daarnaast zijn er diverse continu watervoerende beken. De belangrijkste zijn de Hemelbeek, Hussebeek, Slakbeek, Ur en Kingbeek. Deze beken ontspringen

bij door regenwater gevoede bronnen en vormen een belangrijke kapstok voor de groene dooradering van de gemeente. Op de beken sluiten diverse (droge) dalen aan waarbij plaatselijke kleine poeltjes voorkomen op de hellingen. Bijna de gehele Maasvallei in de gemeente Stein betreft stroomvoerend of waterbergend winterbed. Het stroomvoerend winterbed betreft de gronden die bij extreem hoge afvoer van de rivier de Maas onder water staan en die een stroomvoerende functie vervullen. Deze gronden worden begrensd door het zomerbed van het Grensmaas gebied. Het waterbergend winterbed van de Maas betreft de gronden die primair een waterbergende functie vervullen eveneens bij extreem hoge afvoersituaties. Ter hoogte van Meers en Maasband wordt de Maas begrensd door een waterkering. Op kaart 8 zijn de genoemde watersystemen opgenomen.

3. Netwerklaag

3.1 Verkeersnetwerken

Op kaart 7 zijn de belangrijkste rail-, weg- en waterverbindingen aangegeven en staan belangrijke overslagpunten voor goederentransport als de havens van Stein en Born en het vliegveld Maastricht-Aachen Airport. De externe ontsluiting van het gebied voor het autoverkeer vindt in noord-zuid richting plaats via de A2 en in oost-west richting via de A76. Op lager schaalniveau zijn met name de gebiedsontsluitingswegen van belang waarvan er een aantal aanhaken op wegen met een regionale functie.

Daarnaast vormen het Julianakanaal en het spoor Sittard-Maastricht belangrijke vervoersaders. Voor langzaam verkeer zijn de belangrijkste gemeentegrens overschrijdende fietsroutes aangegeven waaronder de routedelen die deel uitmaken van regionale en landelijke fietsroutes. Deze verkeersnetwerken brengen ook beperkingen met zich mee voor het ruimtegebruik. De belangrijkste risicocontouren zijn de contouren die samenhangen met het transport van gevaarlijke stoffen en goederen via het spoor en de wegen. Deze zijn ruimtelijk geduid op kaart externe veiligheid. In de Omgevingswet worden deze risicocontouren vervangen door aandachts- en risicogebieden. Op dit moment zijn de aandachts- en risicogebieden in het kader van de Omgevingswet nog niet vastgesteld.

3.2 Groene netwerken

Nationaal natuurnetwerk

Binnen de gemeente Stein zijn er diverse belangrijke natuurgebieden die onderdeel vormen van het nationaal natuurnetwerk en het Rivierpark Maasvallei. Het gaat daarbij o.a. om het hellingbos tussen Elsloo en Geulle en het Grensmaasgebied. Sommige van deze gebieden, waaronder het Grensmaasgebied, vallen onder een internationaal beschermingsregime door een aanwijzing als een Natura 2000-gebied. Natura 2000 is de benaming voor een Europees netwerk van natuurgebieden waarin belangrijke flora en fauna voorkomen, gezien vanuit een Europees perspectief. Met Natura 2000 wordt deze flora en fauna duurzaam beschermd. In

Stein zijn twee Natura 2000 gebieden: de Grensmaas en het Bunder- en Elsoërbos.

Natuurgebieden en groengebieden

Daarnaast zijn er meer parkachtige groengebieden binnen de gemeente aanwezig, zoals het recreatiepark Steinerbos en omgeving, het Molenpark te Urmond, Kasteelpark Elsloo, omgeving Kasteel Stein, Pasveersloot, 't Brook en het Heidekampspark. Tot slot zijn er ook cultuurhistorische relictten aanwezig zoals de veedrift en de 'Wallen van Stein'.

Op kaart 9 zijn de bestaande groenstructuren binnen de gemeente aangegeven.

3.3 Energienetwerken

In en op de ondergrond zijn energienetwerken ontwikkeld. De belangrijkste energienetwerken in de vorm van een hoge drukgasleiding en hoogspanningsverbindingen zijn opgenomen op kaart 10.

In de gemeente Stein moet tevens rekening worden gehouden met risicobronnen bij inrichtingen en transport van gevaarlijke stoffen via weg, spoor, water en buisleidingen. Deze netwerken zijn tevens weergegeven op kaart 10.

Naast de bestaande energienetwerken wordt in het kader van de Regionale Energie Strategie (RES) onderzocht op welke wijze de levering van elektriciteit en warmte kan worden verduurzaamd. In dit kader worden door de gemeenteraad zoekgebieden aangewezen waar eventueel

zonneweides en, zo blijkt zeer beperkt, windmolens in de fysieke ruimte in de toekomst mogelijk zijn. Ook wordt door de gemeente Stein ingezet op Het Groene Net (restwarmte van Chemelot).

4. Occupatielaag

De occupatielaag omvat de ruimtelijke patronen als gevolg van het huidig menselijk gebruik op het grondgebied van de gemeente. Het zijn de functies zoals die nu zichtbaar zijn in het landschap, zoals wonen, bedrijvigheid, voorzieningen en accommodaties, recreatie en landbouw. Aan de hand van deze verschillende functies wordt de occupatielaag beschreven.

4.1 Klimaat en water

Water is overal om ons heen. Water heeft verschillende functies. Naast grondstof is het een onderdeel van de infrastructuur, het landschap en de leefomgeving.

Dit maakt dat water invloed heeft op een veilige en gezonde leefomgeving in Stein. Stein is omgeven door de Maas, Julianakanaal en beken zoals de Hemelbeek, Hussebeek, Slakbeek, Ur en Kingbeek (zie ook kaart 8).

De verandering van het klimaat heeft grote impact op de fysieke leefomgeving en kan gezondheidsproblemen veroorzaken. Klimaatverandering zorgt ervoor dat het vaker en heviger gaat regenen, dat piekafvoeren van de rivieren veranderen, dat het langere aaneengesloten perioden droog is en dat het warmer wordt. De kaarten 11 tot en met 13 geven inzicht in de effecten van klimaatverandering (wateroverlast, hitte en droogte).

Wateroverlast, hitte en droogte hebben grote gevolgen voor de kwaliteit van de fysieke leefomgeving. Kaart 11 laat het temperatuurverschil zien tussen de bebouwde omgeving en niet-bebouwde omgeving. Dit wordt het stedelijk hitte-eilandeffect genoemd. Op de kaart is het gemiddelde temperatuurverschil in graden Celsius aangegeven. Ook wordt op een kaart de gevoelstemperatuur weergegeven op een hete zomerdag in 2015. De gevoelstemperatuur hangt af van de luchttemperatuur en of er veel of weinig wolken zijn. De gevoelstemperatuur hangt ook af van of en hoe hard het waait en hoe vochtig de lucht is. Ook is gekeken hoe de ruimte er uit ziet, dus bijvoorbeeld of er bomen zijn die verkoeling bieden. Kaart 12 geeft de mogelijke hoeveelheid water weer die op straat kan komen te staan na een hevige bui. Voor het model is een regenbui gebruikt die eens in de 100 jaar voorkomt.

4.2 Woonlocaties

De gemeente Stein bestaat uit de volgende wijken en buurten: Elsloo, Catsop, Stein (bestaat uit Oud-Stein, Centrum, Nieuwdorp en Kerensheide), Urmond (bestaat uit Urmond-Oost en Oud-Urmond), Meers, Maasband en Berg aan de Maas en Nattenhoven. De gemeente Stein heeft al jaren te maken met demografische ontwikkelingen (bevolkingsdaling, vergrijzing en ontgroening).

In 2020 had de gemeente Stein 24.876 inwoners (CBS, 2021). Onderstaande grafiek geeft het aantal inwoners in de gemeente Stein in de periode 2010-2020 weer. De bevolkingsafname komt in deze grafiek duidelijk naar voren.

Aantal inwoners gemeente Stein

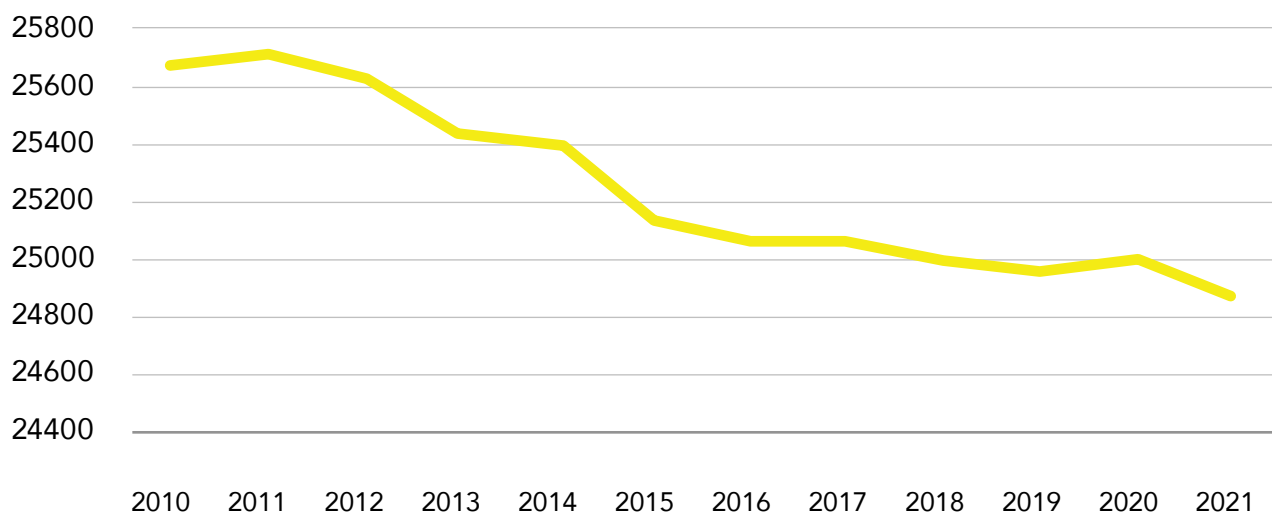

Bron: CBS, 2021

Prognose

In onderstaande grafiek worden de meest actuele prognoses weergegeven (CBS, bewerkt door Etil, 2020). Er is nog altijd sprake van een daling van het aantal inwoners in de gemeente Stein. De daling verschilt per leeftijdscategorie zoals onderstaande grafiek laat zien.

Etil prognose Inwonertal naar leeftijdsgroep

Stein, aantal inwoners (Etil Demografie / 2020-2040)

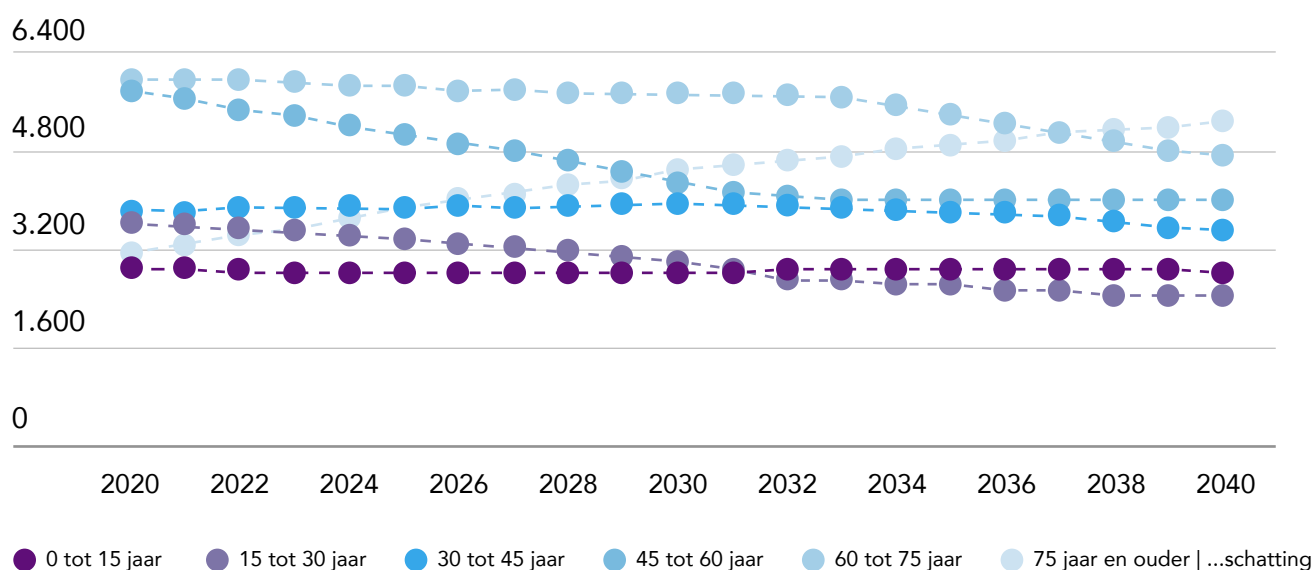

Bron: CBS, 2021 / Woonmonitor 2020, Provincie Limburg

De woningvoorraad in de gemeente Stein bedroeg op 31 december 2019 11.671 woningen. De onderstaande grafiek geeft een overzicht van het type woningen binnen de gemeente Stein.

Woningvoorraad naar (bekend) type

Percentage (%) / (Etil Woningvoorraad | 2019)

Stein

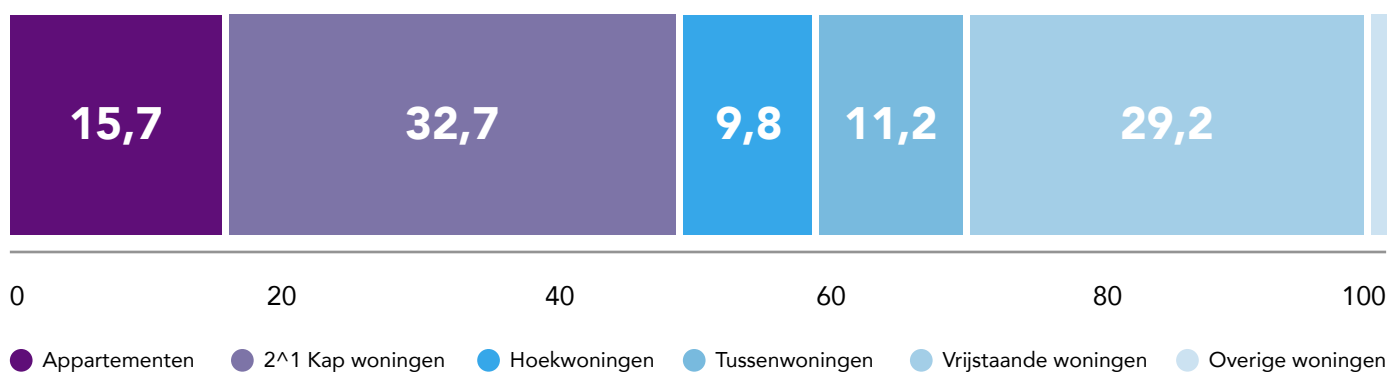

Bron: Woonmonitor Limburg, 2020

Het eigendom van de woningvoorraad wordt in onderstaande grafiek weergegeven.

Woningvoorraad naar (bekend) type

Percentage (%) / (Etil Woningvoorraad | 2019)

Stein



Bron: Woonmonitor Limburg, 2020

4.3 Woningbehoefte

Onderstaande figuur toont de geraamde woningbehoefte per woningtype in de gemeente Stein in 2040. Deze raming is gemaakt ten behoeve van de Transformatievisie wonen Westelijke Mijnstreek (2020). Uit de figuur blijkt in 2040 een overschot te zijn aan grondgebonden woningen (ruim 1500). Verder blijkt uit de figuur dat er een mismatch is: teveel eengezinswoningen

en te weinig appartementen/0-treden woningen (+249). Ook is er een surplus aan koopwoningen (1320) en sociale huur (195) ten opzichte van particuliere huur (253), die als een kansrijk segment wordt gezien in de gemeente Stein.

Woningbehoefte gemeente Stein 2018-2040

(Bron: Transformatievisie Wonen Westelijke Mijnstreek, Atelier Romain 2020)

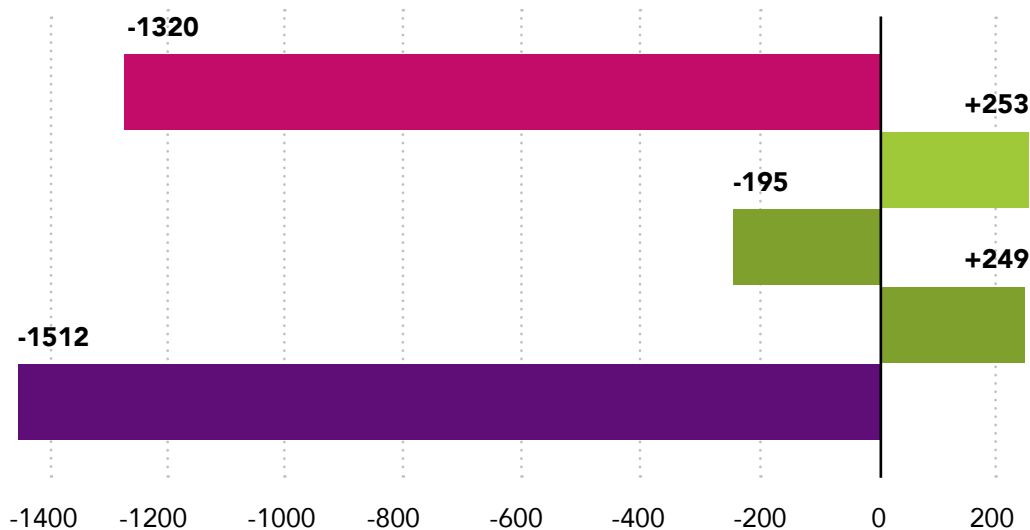

Onderstaande figuur geeft een prognose van de leegstand in de gemeente Stein in de periode 2018-2040. In Stein zal de leegstand toenemen van 2,4% in 2018 naar 12,7% in 2040.

Stein

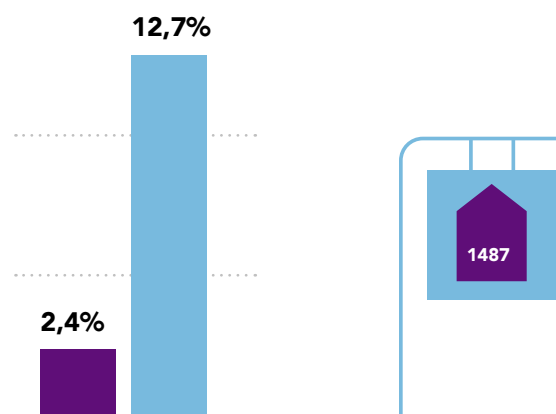

Legende

Relatieve leegstand

- Leegstandsprojectie 2018
- Leegstandsprojectie 2040
- Absolute leegstand 2040

Kasteelruïne Stein
(Foto: Wiel Paquay)



4.4 Stedenbouwkundige beschrijving van de dorpen van de gemeente Stein

Elsloo (inclusief Catsop)

Het Maasdorp Elsloo is als een historische structuur ontstaan op een zandrug aan de Maas, waarvan de kern wordt gevormd door de Maasberg. Dit oude gedeelte is aangewezen als beschermd dorpsgezicht. De steilrand van het Julianakanaal is zeer markant, evenals de hoogteverschillen bij de Maasberg. Prominent onderdeel van de oude dorpskern van Elsloo is de historische buitenplaats rondom Kasteel Elsloo en het kasteel zelf (zie waardekaart gemeente Stein). Waardevol zijn de samenhang tussen het beschermd dorpsgezicht, de gaafheid van de historische parkaanleg in Engelse landschapstijl en de aanwezigheid van het hellingbos.

De aanleg van het Julianakanaal in de jaren twintig en dertig van de vorige eeuw betekende voor Elsloo een forse ingreep in de structuur van het dorp. De oude kern met een aantal woningen, het gemeentehuis en de school moesten worden afgebroken. De parochiekerk kwam geheel aan de rand van het oude Elsloo te liggen. Vanaf die tijd breidde het nieuwe Elsloo zich uit naar het oosten.

Typerend voor de structuur van Elsloo is de barrière-werking van de spoorlijn Maastricht-Eindhoven (met station Beek-Elsloo), de A2 met bedrijventerrein (businesspark Stein) en het Julianakanaal. Aan de noordelijke randen liggen buurten uit de jaren tachtig en negentig met hoge dichtheid in de vorm van woonerven. Het middelste gedeelte van het gebied is ruim van opzet met bebouwing uit de

jaren vijftig en zestig. Aan de noordzijde van de Burgemeester Maenenstraat neemt de dichtheid toe met typische jaren zeventig bebouwing. Markant is het Dorine Verschureplein in Elsloo met winkelvoorzieningen. De laatste uitbreiding van de woongebieden in Elsloo wordt gevormd door Meerdel.

Catsop

Catsop is ontstaan als gehucht van Elsloo. Het is een ontginningsnederzetting, een zogenaamd laathof (hoeve/boerderij), met een aantal landerijen voor zowel de heer zelf als voor pachters (laten) met boerderijen aan een doorgaande weg.

De vroegst bekende vermelding van Catsop dateert uit 1367. De stedenbouwkundige structuur van Catsop bestaat uit kronkelende wegen (vooral richting het plateau van Schimmert) met smalle straatprofielen en historische bebouwing aan de rand van de weg. De oude wegen en structuren zijn nog goed te zien. Het omringende landschap heeft nog steeds een kleinschalige beeldvorm van percelen, hagen en boomgaarden die aansluit en versterkend werkt op de ruimtelijke beleving van de kleinschalige kernen. Een markante ruimte is het pleintje Op den Dries met veel oudere bebouwing en doorzichten naar het omringende landschap. Een belangrijk markeringspunt is de kapel op het kruispunt Het Einde met de Daalstraat en de Veestraat.

In de 20e eeuw is Catsop, net als de overige kernen van Stein, beïnvloed door de industrialisering. De aanleg van de autosnelweg A2 en de spoorlijn Maastricht-Sittard had een verminderde

toegankelijkheid en ontsnippering van het gebied tot gevolg. Ook de stedelijke ontwikkelingen van het dorp hebben ertoe geleid dat de oorspronkelijke kern minder contact maakt met het omliggende landschap. Uitbreidingen van de kern hebben vooral plaatsgevonden binnen het historisch wegpatroon en aan uitwaaiers daarvan, zoals het Kempken en de Mergelakker. De spoorlijn vormt een duidelijke barrière en zorgt voor een restzone tussen Catsop en de zuidgrens van Elsloo. Hier is in de loop van de tijd een grillig patroon van woningen en bedrijven ontstaan.

Stein (inclusief Oud-Stein, Nieuwdorp en Kerensheide)

Stein is één van de oudst bewoonde plaatsen van Nederland. Vanaf het stenen tijdperk heeft de strook langs de Maas een vaste bewoning gekend. In dit gebied van de huidige kernen Stein en Elsloo lag een grote nederzetting van de Bandkeramiekers, genoemd naar de versiering op het gevonden aardewerk van deze bewoners. Deze leefden in Stein ca. 5300 voor Christus en zijn het eerste landbouvolk van het huidige Nederland en België. Later kwamen opeenvolgende volkeren naar Stein en uiteindelijk de Romeinen, waarvan sporen bij de aanleg van het Julianakanaal zijn gevonden. De Franken legden tenslotte de basis voor het Middeleeuwse Stein, waaruit het huidige Oud-Stein is ontstaan.

Voor de ontwikkeling van de huidige kern Stein is het kasteel van Stein essentieel. Dit kasteel is waarschijnlijk rond 1300 gebouwd en was in eigendom van de Heren van Stein. Stein was in die tijd een Heerlijkheid, omringd door de Heerlijkheid Elsloo in het

zuiden en het zuidwesten, en in het noorden door de Vrijheid Urmond. De westelijke grens werd gevormd door de Maasdijk, terwijl aan de oostzijde de Graetheide lag.

De eigenlijke dorpskern van Oud-Stein heeft zich vanuit het kasteel via de Kruisstraat tot aan het Wilhelminaplein ontwikkeld (historisch lint, zie waardekaart). Aan het Wilhelminaplein ligt de Sint Martinuskerk waarvan het oudste deel (de toren) uit de 14e eeuw stamt. Het dorp Oud-Stein had met zijn kasteel, kerk en verspreide boerderijen in zijn grondvorm het karakter van een zwerm-of verzameldorp. Dit vanwege de geconcentreerde groepering van de woningen zonder herkenbaar verband. Smalle en langgerekte straten met aaneengesloten bebouwing met er omheen de weilanden en het akkerland bepaalden het beeld van Stein. Rondom de oude dorpskern zijn in de Middeleeuwen de Wallen van Stein opgeworpen, een landweer (zie waardekaart).

Vanuit Oud-Stein heeft de kern Stein zich in de laatste eeuw ontwikkeld in noordoostelijke richting. Als gevolg van de ontwikkelingen in de mijnindustrie hebben vanaf de jaren vijftig van de twintigste eeuw uitbreidingen plaatsgevonden. De kern Stein wordt tegenwoordig gescheiden van de Maas door het havengebied en het Julianakanaal. Opvallend is de harde begrenzing van het gebied richting de haven (ontbreken van zichtrelaties).

In de jaren zestig van de twintigste eeuw volgde de ontwikkeling van een nieuw winkelcentrum. Typisch voor dit nieuwe Stein is de centrale ruimte met commerciële en woonvoorzieningen midden in de kern.

Het centrumgebied wordt begrensd door de Stadhouderslaan/Halstraat, Heerstraat-Noord en Heerstraat-Centrum en de Dross. J. van Kesselstraat. De ruimtelijke opbouw is min of meer typerend voor de jaren zestig en zeventig van de vorige eeuw waarin deze buurt tot stand kwam. Een nieuwe opzet van grootschalige voorzieningen en gebouwen. Stedenbouwkundig is de schaalore ten opzichte van de omringende context sterk verschillend.

De hoofdstructuur van Stein is opgebouwd aan de bestaande, historische wegen. Vanuit de Stadhouderslaan en de Heerstraat-Centrum is een krachtige beeldvorm ontstaan van brede lanen met hoogbouw. De aangrenzende woonbuurten van blokpatronen (zogenaamde 'stempel plannen' uit de jaren zestig) met bouwstroken in twee lagen versterken dit beeld.

In 2009 vond een grote brand plaats in het winkelcentrum van Stein. Als gevolg daarvan werd het oude winkelcentrum gesloopt en is een nieuw winkelcentrum ontwikkeld. De nieuwbouw omvat, naast een nieuw winkelhart, ook een multifunctionele accommodatie (De Grous, ontmoetingsplek voor de kern Stein) en levensloopbestendige appartementen.

Nieuwdorp

Nieuwdorp is een wijk aan de zuidoostkant van Stein en wordt fysiek gescheiden van de kern Stein door de autosnelweg A76. Nieuwdorp is ontstaan na de tweede wereldoorlog. De Limburgse Steenkoolmijnen speelden een belangrijke rol bij de wederopbouw van Nederland (steenkool als bron van energie). De mijnindustrie had veel mijnwerkers nodig

die uit heel Nederland kwamen. Op initiatief van Staatsmijn Maurits werd een nieuwe woonwijk gepland, dicht bij de staatsmijn Maurits, in de Steinder kamp. Dit werd de wijk Nieuwdorp. Naast woningen, ontstond zoals gebruikelijk in die tijd, ook al snel een parochiekerk, school, parochiehuis en bijbehorend verenigingsleven.

Het huidige Nieuwdorp is een op zichzelf staande woonbuurt. De bouwblokken bestaan uit blokjes van twee woningen in één laag met lage kap, aan één straatzijde met een vloeiende rooilijn en aan de overzijde een specifieke vertanding. Aan de rand van de wijk liggen het sportcomplex 't Hetjen, de scholengemeenschap Groenewald en de grote sporthal Groenewald. Momenteel wordt samen met inwoners, een woningcorporatie en andere maatschappelijke partners gewerkt aan een wijkactieplan Nieuwdorp, met als doel de wijk toekomstproof te maken.

Kerensheide

Rond 1900 bestond de Kerensheide voornamelijk uit bos, weiden en akkerland. Net als de wijk Nieuwdorp ontstond de wijk Kerensheide als gevolg van de ontwikkelingen in de mijnbouw en meer specifiek de staatsmijn Maurits. De wijk Nieuwdorp werd gebouwd voor met name de mijnwerkers, de wijk Kerensheide voor de beambten van de Maurits. Ook hier ontwikkelt de wijk zich en al snel was behoefte aan een eigen parochie. De bouw van de kerk in Kerensheide startte in 1940 en werd in 1943 in gebruik genomen. Momenteel is een stichting aan de slag met de herbestemming van de kerk naar een woonfunctie inclusief ontmoetingsfunctie voor de wijk.

Het recreatiepark Steinerbos met het daarbinnen gesitueerde woongebied ligt aan de oostzijde van de gemeente, aan de rand van de wijk Kerensheide, en wordt aan de noordzijde fysiek begrensd door de Mauritsweg en aan de zuid-oostzijde door de Stadhouderslaan. Het oorspronkelijke bosgebied Steinerbos is van historische betekenis. Het was eigendom van de voormalige Staatsmijn Maurits. De van oorsprong houten dienstwoningen hebben toebehoord aan deze mijn.

Urmond

Uit archeologische vondsten in de Graetheide is bekend dat de Bandkeramiekers circa 7000 jaar geleden in de omgeving van Urmond hebben gewoond. Ook Urmond is net als Stein en Elsloo steeds bewoond geweest. De oudste schriftelijke vermelding van Urmond dateert van 14 juni 1153. Bijna vier eeuwen behoorden Urmond en Berg aan de Maas tot het hertogdom Gulik (tot de inval van de Fransen in 1794).

Urmond ontleent zijn charme aan de monumentale gebouwen uit de 16e eeuw, toen Urmond een bloeiende havenplaats was. Kenmerkend voor oud Urmond zijn de kronkelende straten met smalle straatprofielen, gesloten straatwanden en plaatselijke markante doorzichten.

De historische structuur is in een aantal straten goed bewaard gebleven. De aanleg van het Julianakanaal in de jaren dertig van de vorige eeuw doorsnijdt de gehele kern Urmond. De Maasdorpen Urmond en Berg aan de Maas werden in een keer geheel afgesloten van alle achterland.

Vanwege de mijnverzakkingen en de

hiermee gepaard gaande wateroverlast in Oud-Urmond werden plannen ontwikkeld voor een nieuwe kern oostelijk van Urmond aan de andere kant van het Julianakanaal. Urmond was in de loop der tijd ten gevolge van de mijnbouw zeven meter gezakt, waardoor het lager gelegen gedeelte een aantal keren per jaar in het Maaswater kwam te staan. Dit lager gelegen gedeelte werd daarom gesloopt. In het nieuwe Urmond ten oosten van het Julianakanaal kwam een nieuw klooster en een woonwijk, inclusief een klein winkelcentrum.

Urmond ten oosten van het Julianakanaal is een verzameling woonbuurten die in de jaren zestig, zeventig en tachtig (na-oorlogs) aan de Mauritsweg en de brug over de Maas naar Oud-Urmond zijn gebouwd. In de zone langs de A2 is de woonbuurt afgeschermd door een gebouwencomplex in meerdere bouwlagen, voormalig kantoor van DSM en Hotel Van der Valk Urmond, zonder relatie met de woonbuurt. De noordgrens van de kern wordt gevormd door het sportcomplex van voetbalvereniging Urmondia en het Molenpark met daarin de molen. Bij Urmondia is tevens een multi-functionele loods gerealiseerd.

Algemeen is in Urmond sprake van vrijstaande en twee-onder-één-kapwoningen uit de jaren zestig tot en met tachtig. De kernen Oud-Urmond, Berg en Nattenhoven zijn aaneengegroeid zodat een lang lint van bebouwing langs het kanaal is ontstaan. De laatste toevoegingen aan de kern Urmond is Overmunthe, bestaande uit woningen en appartementen (grenzend aan de authentieke dorpskern van oud-Urmond) en Kanaalboulevard. De laatste potentiële

woningbouwontwikkeling is het plangebied Bramert-Noord te Urmond. De locatie is globaal gelegen tussen de Molenweg-Zuid, de Louisegroeveweg, de snelweg A2 en Urmond-oost.

Meers (inclusief Maasband)

Het kerkdorp Meers, gelegen in het landelijk gebied in het westen van de gemeente Stein tussen Julianakanaal en grensrivier de Maas, is ontstaan door twee aan elkaar gegroeide woonkernen in de bocht van de Maas. Het betreft de woonkernen Meers en Elsloo. De verplaatsingen van de Maas hadden tot gevolg dat Meers uiteindelijk vrijwel afgescheiden raakte van Elsloo. Meers zelf bestond uit twee gehuchten (Groot en Klein Meers). Ten tijde van de Franse overheersing (1813) werd besloten Klein Meers toe te voegen aan Stein. Stein kreeg eveneens de Maasband toebedeeld, die tot dan deels tot Eisdien en Leuth behoorde, alsmede de Weert (Weerd), dat tot Mechelen behoorde. Groot Meers bleef deel uitmaken van Elsloo tot de herindeling van 1981 daar een eind aan maakte en Elsloo bij Stein werd gevoegd. De inwoners leefden er in hoofdzaak van de opbrengst van het wei- en hooiland, mandenvlechten en visvangst. De ontwikkeling van de kern in de twintigste eeuw heeft plaatsgevonden rondom de Sint Jozefkerk die in 1910 opgeleverd werd.

Meers ligt midden in het landelijk grensgebied met België, tussen het Julianakanaal en in de bocht van de Maas. De Maas heeft veel invloed gehad op het dorp. Naast het water, het landelijke karakter met de hoogstamboomgaarden, zijn de twee bruggen over het Julianakanaal en de Maas en de brug richting Elsloo

belangrijke landschapselementen. Ze ontsluiten het dorp met de rest van de gemeente en het Belgisch achterland (snelweg E314 richting Genk). De historische uitstraling van het dorp is terug te zien in het stratenpatroon, smalle straten en soms onoverzichtelijke kruispunten.

Oudere en historische bouwstructuren bevinden zich met name aan de Grotestraat, de Kerkstraat, Koeweide, Meersereindstraat, Meerserkoestraat en de Zwarte Laakstraat. Bij de oude delen is sprake van zeer smalle straatprofielen en gesloten straatwanden (zie ook waardekaart gemeente Stein). Door de Maas is in de loop der eeuwen grind afgezet in het gebied rondom Meers. Als gevolg daarvan is er al jarenlang sprake van grindwinning in het gebied nabij Meers/Maasband en in het huidige Grensmaasgebied.

Maasband is een gehucht in het buitengebied rondom Meers. De Maasband gaat terug op een eiland in de Maas en heette niet Maasband maar bamp (beemd). Volgens de overlevering is het gehucht ontstaan toen rond 1600 de protestantse kasteelheer van Leuth, zijn eveneens protestantse bedienden toestemming gaf hier te gaan wonen.

Tussen de dorpskernen van Maasband en Meers wordt een hoogwatergeul gerealiseerd. Langs de hoogwatergeul worden twee nieuwe dijken aangelegd: de Oostdijk en de Westdijk. Om het dorp Maasband ook bij hoge waterstanden bereikbaar te houden wordt er een hoogwaterbrug gerealiseerd.

Voet- en fietsveer Hoal Euver, Berg
(Foto: Giel Scholtes)





Impressie hoogwaterbrug tussen Maasband en Meers (bron Consortium Grensmaas).

Berg aan de Maas (inclusief Nattenhoven)

Berg aan de Maas dankt zijn naam aan de ligging op de hoge rechter Maasoever met zijn typische dorpsstructuur, een lintvormige hoofdstraat, parallel lopend aan de Maas. De eerste schriftelijke vermelding stamt uit het jaar 1296. Tijdens de Franse overheersing werden Urmond en Berg aan de Maas in 1800 samengevoegd tot één nieuwe gemeente Urmond. Van tevoren hadden ze onder de Gulikse periode ieder een apart bestuur.

Berg is een typisch Maasdorp, bestaande uit een historisch patroon van bebouwingslinten. De oude kern ligt op een zandrug aan de Maas aanmerkelijk hoger dan het Maasstroomgebied, op het niveau van het Julianakanaal.

De aanleg van het Julianakanaal in de jaren dertig van de vorige eeuw doorsneed de gehele oude gemeente Urmond. Met Urmond werd Berg in een keer geheel afgesloten van het achterland.

De eerste grootschalige woningbouw in Berg vond plaats in 1953. Toen kwamen er 36 woningen langs het Julianakanaal en ontstond de buurt Soestdijk. Later volgde de buurt Nederheide en werd ook het voormalige voetbalveld op de Koningsberg volgebouwd. De centrale ruimte van het Beatrixplein in Berg aan de Maas heeft geen duidelijk geordende structuur, met name door de hoogteverschillen in de aansluitende wegen. Het Julianakanaal vormt een fysieke begrenzing van de woonbuurt, een barrière die het historische

wegenpatroon hard doorsnijdt. Het DOP heeft plannen voor het realiseren van een mooi dorpshart. De nieuwe woonbuurten uit de jaren zeventig en tachtig liggen pal tegen het Julianakanaal met uitzicht op het water, maar hebben een minimale ruimtelijke binding met het aanwezige water.

4.5 **Bedrijventerreinen**

De occupatielaag wordt, naast de functie wonen en voorzieningen, ook bepaald door de ruimtelijke economische functies. Denk hierbij aan bedrijventerreinen (kaart 14 wonen en werken) en detailhandel/winkelvoorzieningen (zie kaart 15 voorzieningen en accommodaties). In deze paragraaf worden de bedrijventerreinen en de logistieke ontsluiting hiervan beschreven.

De ruimtelijke economische structuur van de gemeente Stein wordt met name bepaald door de huidige uitstekende logistieke ontsluiting en ligging van de gemeente Stein: twee autosnelwegen A2 en A76, het Julianakanaal en de Maas en de spoorwegen en de haven van Stein naar Chemelot (goederenvervoer) en de spoorweg van Maastricht naar Eindhoven en verder (met station Beek-Elsloo) voor het personenvervoer. Daarnaast zijn voor de logistieke ontsluiting ook de haven van Born en het vliegveld Maastricht-Aachen Airport relevant. Ook is de ligging in de Westelijke Mijnstreek voor de ruimtelijke economische structuur van de gemeente Stein van belang. De ruimtelijke economische ontwikkeling is hier - zoals eerder beschreven - bepaald door de mijnbouw. De mijnen werden gesloten, maar daarvoor in de plaats

is een groot chemisch bedrijventerrein langs de A2 gekomen (Chemelot). Voor dit bedrijventerrein wordt in de komende jaren een flinke groei verwacht. Chemelot heeft de ambitie om in de toekomst de meest duurzame en concurrerende site in Europa te zijn. De gemeente Stein kent de volgende bedrijventerreinen, te weten: Businesspark Stein, bedrijventerrein Schutterstraat, Haven, bedrijventerrein Paalweg en bedrijventerrein Kerensheide.

Overigens wordt de haven in het kader van het milieuaspect geluid aangemerkt als een gezoneerd industrieterrein. Dit wil zeggen een bedrijventerrein waar zware industrie wordt toegestaan. Grote lawaaimakers zijn uitsluitend op industrieterreinen die die activiteiten planologisch toelaten toegestaan en waarvoor GPP's zijn vastgesteld. Het gaat om activiteiten die een aanzienlijke mate van geluid kunnen veroorzaken. Zie voor een nadere beschrijving van de milieuaspecten 4.9 Milieu.

Businesspark Stein

Dit bedrijventerrein is eind jaren negentig ontwikkeld. Het bedrijventerrein was oorspronkelijk bedoeld voor bedrijven op het gebied van transport, logistiek en distributie. Het huidige bedrijventerrein bevat, naast de hierboven genoemde bedrijfssectoren, ook andere bedrijven. Voorbeelden zijn bouwgerelateerde bedrijven, een sportschool en een verkeersschool. Het bedrijventerrein is grotendeels gevuld, er zijn nog enkele kavels over. Her en der verspreid zijn ook nog enkele woningen te vinden op dit bedrijventerrein. Het bedrijventerrein wordt gekenmerkt door zijn ligging langs

de A2 en grenzend aan de Chemelotsite. Het bedrijventerrein is, naast ontsluiting vanaf de A2, ook ontsloten via rail door de treinverbinding Maastricht-Eindhoven met station Beek-Elsloo.

Haven en bedrijventerrein Paalweg

De haven Stein en het bedrijventerrein Paalweg kennen hun oorsprong in de aanleg van het Julianakanaal (zie ook beschrijving netwerklaag). De haven van Stein werd geopend in 1948 en bestond uit twee delen, namelijk een gemeentehaven en een staatsmijnenhaven. Deze DSM haven werd gebruikt voor de overslag van kolen. Na de sluiting van de mijnen in de jaren zestig werd de DSM haven gebruikt voor de overslag van kunstmest, gassen en water. Het gemeentelijke 'deel' van de haven werd in 1987 geprivatiseerd. De nieuwe eigenaar gebruikt de haven voor overslag van bulk zoals zand en grind. Daarnaast heeft de haven sinds 2004 een containerterminal. In 1996 vond het project granddesign plaats. De haven kreeg nieuwe ontsluitingswegen en er vond een herverkaveling plaats waardoor de zwaarste activiteiten in de haven zo ver mogelijk van de bewoonde omgeving plaatsvinden. Gevolg is wel dat de haven in zijn huidige vorm in zichzelf gekeerd is en weinig verbinding kent met het omringend woongebied. Het haventerrein kent nog enkele vrije percelen die in eigendom zijn van Chemelot. Het huidige havengebied van Stein (ontsluiting via water, weg en spoor) is één van de grootste binnenhavens van Nederland. Voor het vervoer en de opslag van bulkgoederen is de haven van Stein de grootste van Limburg. De haven is doorvoerhaven die de zeehavens van Rotterdam, Amsterdam en Antwerpen verbindt met Zuid-Limburg,

Aken en het Duitse achterland. Het achterland is goed en snel bereikbaar door de ligging op korte afstand van het snelwegknooppunt Kerensheide. De haven van Stein heeft een directe relatie met Chemelot/DSM, die veel gebruik maken van de haven. Ontwikkelingen rondom Chemelot en de grote chemische bedrijven op Chemelot zijn direct van invloed op de overslag in de haven Stein.

Het bedrijventerrein Paalweg grenst aan de haven en stamt uit eind jaren vijftig en begin jaren zestig. Het terrein is de verbinding tussen de kernen Stein en Urmond. Het totale gebied van de haven en de Paalweg wordt in zijn huidige vorm gekenmerkt door zijn multimodale ontsluiting: de weg (via de Heidekampweg rechtstreekse aansluiting op de A2), het water (Julianakanaal) en het spoor (goederenspoorverbinding van de haven rechtstreeks naar Chemelot). Daarnaast lopen ook een aantal buisleidingen vanuit de haven rechtstreeks naar het Chemelotterrein. Ruimtelijk gezien hoort de waterzuiveringsinstallatie aan de overzijde van het Julianakanaal ook tot dit bedrijventerrein. Op de bedrijventerreinen Haven en Paalweg zitten een aantal grote spelers op het gebied van logistieke dienstverlening, die gebruik maken van de multimodale ontsluiting. Op beide terreinen zijn ook bedrijven aanwezig die niet direct gebruik maken van de multimodale ontsluiting zoals een supermarkt op het bedrijventerrein Paalweg. Het bedrijventerrein Paalweg/Haven Stein is een geluidgezoneerd bedrijventerrein binnen de gemeente Stein. Daarnaast heeft de asfaltcentrale ook een geluidszone. Ook het in de buurgemeente

gelegen Chemelotterrein is een geluidgezoneerd bedrijventerrein, waarvan de geluidscontouren geprojecteerd zijn over een groot deel van de gemeente Stein. Op kaart 16 Geluid zijn de bij deze bedrijventerreinen de huidige behorende wettelijke geluidscontouren (50dB(A) en 55 dB(A) contour) aangegeven. Deze contouren zijn voor deze analyse van belang omdat deze inzicht geven in beperkingen voor ruimtelijke ontwikkelingen of omgekeerd in mogelijkheden.

Kerensheide

Bedrijventerrein Kerensheide, dat van oorsprong een agrarisch gebruik kent, is in de jaren zestig en zeventig van de vorige eeuw ontwikkeld. Begin jaren tachtig werd het terrein aangevuld met de komst van de asfaltcentrale die nu beeldbepalend is voor de entree van Stein vanaf de noordzijde. Het bedrijventerrein grenst aan de zuidwest kant rechtstreeks aan de woonwijk Kerensheide. Aan de noordkant grenst het terrein aan het voormalige gipsdeponie van DSM (thans Heidekamp). Ook dit bedrijventerrein wordt gekenmerkt door een goede ontsluiting door zijn directe ligging aan de A2 met aan de overzijde de Chemelotcampus. Op dit bedrijventerrein is sprake van gemengde bedrijvigheid. Het noordelijk deel van dit bedrijventerrein is in de jaren negentig gerevitaliseerd. Voor het hele bedrijventerrein heeft de gemeente een masterplan ontwikkeld. Dit masterplan vormt de basis voor herontwikkeling van het bedrijventerrein met de belangrijkste ontwikkeling de Poort van Stein.

Schutterstraat

Het bedrijventerrein Schuttersraat is ontstaan begin jaren tachtig toen, op

verzoek van de Provincie Limburg, een autospuiterij werd gevestigd aan de Schutterstraat. Vanuit deze autospuiterij is het bedrijventerrein organisch gegroeid. Dit bedrijventerrein ligt deels op grondgebied van de gemeente Stein en deels op grondgebied van de gemeente Beek. De ontsluiting zowel via Beekse als Steinse zijde is niet optimaal. Het bedrijventerrein wordt gekenmerkt door de ligging langs de spoorlijn Maastricht-Eindhoven en dichtbij station Beek-Elsloo. Een ander kenmerk is dat dit bedrijventerrein rechtstreeks grenst aan het buitengebied dat onderdeel is van het Zuid-Limburgse Heuvelland.

A2 zone

De A2 zone is de zone aan weerszijden van de A2 van zuid naar noord. De hierboven beschreven bedrijventerreinen liggen voor het grootste deel in deze zone. Daarnaast grenst de Chemelotcampus direct aan de A2 en de gemeentegrens van Stein. Rondom het gebied van het Chemelotterrein spelen een aantal ontwikkelingen waar meerdere publieke en private partijen betrokken zijn:

- verbreding van de A2 van twee naar drie rijstroken plus vluchtstrook (gereed 2025-2027);
- verdere ontwikkeling en groei van Chemelot (meer bedrijvigheid, werkgelegenheid) zoals beschreven in Visie Chemelot 2025 en het Masterplan Chemelot.

Ontwikkelingen in en rondom de kern van Urmond:

- ontwikkeling van woningbouwlocatie Bramert-Noord als afronding van een bestaande wijkrand;

- uitbreidingswensen Hotel van der Valk en kantoorlocatie Urmond;
- nieuwe mobiliteitshub nabij Van der Valk Urmond;
- de aanleg van een ecoduct bij Graetheide;
- de ontwikkeling van de Poort van Stein;
- stationsontwikkeling Beek/Elsloo.

Detailhandel en winkelvoorzieningen dragen bij aan de leefbaarheid van een kern.

Vanuit die optiek worden de detailhandel en winkelvoorzieningen in deze paragraaf

en in paragraaf 4.6 Accommodaties en voorzieningen besproken.

Onderstaande figuur geeft het totaal aantal vierkante meter winkelvloeroppervlak (wvo) in de gemeente Stein weer. Tevens wordt het aantal wvo aangegeven voor wat betreft vergelijkbare gemeenten (2019 benchmark). De gemeente Stein kent in vergelijking met andere gemeenten in dezelfde benchmarkgroep een kleiner aantal wvo.

Vloeroppervlakte (m2) Stein (gemeente)

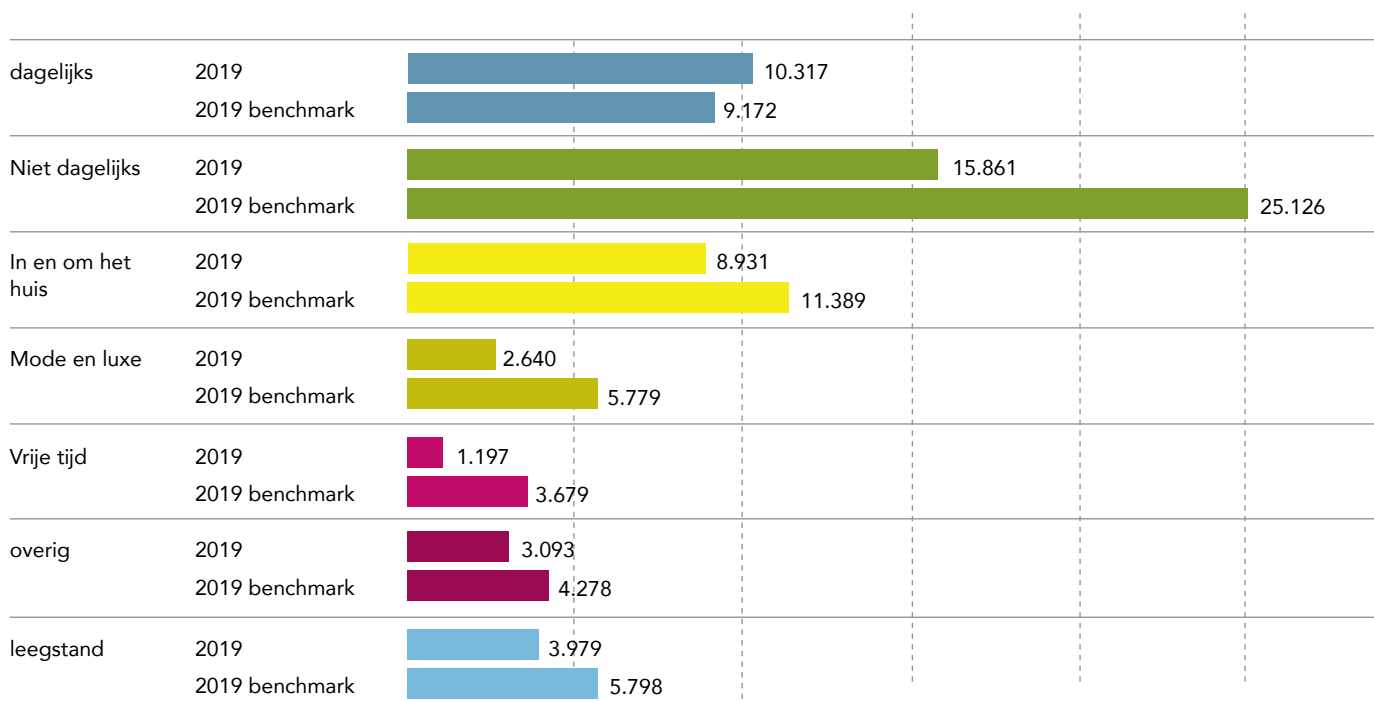

Bron: koopstromenonderzoek 2019
(Provincie Limburg)

Het belangrijkste aanbod van winkels bevindt zich in de kern Stein. Daarnaast zijn er concentraties van winkels in Oud-Stein en Nieuwdorp. Tenslotte ligt nog een aantal winkels verspreid over Stein, zoals de supermarkten Jan Linders en Lidl. Ook Elsloo kent nog een relatief hoog aantal wvo in meerdere segmenten. Dit wordt mede veroorzaakt door de aanwezigheid van het Businesspark Stein, waar naast bedrijvigheid ook in beperkt aanbod van winkels wordt voorzien (bijvoorbeeld in bouwmaterialen). Het aanbod van winkels in de overige kernen Meers, Urmond, Berg aan de Maas en Nattenhoven is beperkt.

4.7 Accommodaties en voorzieningen

In dit deel van de beschrijving wordt stilgestaan bij de aanwezige accommodaties en voorzieningen in de gemeente Stein (zie kaart 15 voorzieningen en accommodaties).

Kinderopvang en onderwijs

Per 1 augustus 2017 zijn de 4 basisscholen in de kern Elsloo gefuseerd tot het Kindcentrum Aelse. Aanvankelijk is de fusieschool gehuisvest op drie locaties (onderbouw, middenbouw en bovenbouw). Met ingang van het schooljaar 2020/2021 gaat men terug naar 2 gebouwen. De onderbouw (groep 1 t/m 4) wordt gehuisvest in de voormalige basisschool St. Augustinus en de bovenbouw (groep 5 t/m 8) wordt ondergebracht in de voormalige St. Jozefschool. De kern Stein kent drie basisscholen. Op dit moment loopt een onderzoek naar mogelijke samenwerking tussen de basisscholen De Maaskei en Kerensheide. Onderdeel hiervan is ook het vastgoedvraagstuk. De kernen Urmond en Berg aan de Maas

hebben elk één basisschool. Al geruime tijd wordt onderzoek gedaan naar de toekomstige onderwijshuisvesting in deze kernen. Niet alleen voor wat betreft het basisonderwijs, maar ook als het gaat om de kindvoorzieningen (kinderopvang, peuteropvang en buitenschoolse opvang). Insteek van de gemeente is het behoud van beide scholen (raad d.d. 6 juli 2019). De onderwijslocatie in Meers is met ingang van 1 augustus 2017 gesloten.

Naast de basisscholen zijn er ook nog diverse voor- en naschoolse voorzieningen. Zo heeft MIK-PIW groep vijf peuteropvanglocaties, vier BSO-locaties en twee kinderopvanglocaties in onze gemeente. Kidts-Kinderopvang heeft één kinderopvanglocatie en twee BSO-locaties in onze gemeente. Daarnaast zijn er ook nog verschillende kleinschalige kinderopvanglocaties en gastouderbureaus in de gemeente Stein.

(Para)medische en zorgvoorzieningen

De gemeente Stein beschikt over drie zorgcentra, die in de drie grootste kernen zijn gevestigd. Het gaat om het woonzorgcentrum Aelserhof in Elsloo met vlakbij 'La Famille', een verpleeghuis met zorgwoningen en een gezondheidscentrum, woonzorgcentrum Moutheuvel in Stein en woonzorgcentrum Urmonderhof in Urmond. Daarnaast is er een dagopvang voor meervoudig en/of verstandelijk beperkte jonge kinderen (het Steyntje) en een dagopvang voor kinderen en jongeren van 4 tot 21 jaar met een licht verstandelijke beperking, gecombineerd met complexe gedrags- of psychiatrische problematiek (Gastenhof, Urmond) en zijn er enkele vestigingen van de thuiszorgsector in de gemeente Stein.

Vrijetijd

De gemeente Stein beschikt over een sporthal (Merode), drie sportzalen (in Urmond en Elsloo) en drie gymzalen. De binnensportaccommodaties liggen goed verspreid over de gemeente. De sporthal ligt in de grootste kern, terwijl de middelgrote kernen over een sportzaal beschikken. De gymzalen zijn gelegen in diverse kernen. De wijk Nieuwdorp heeft naast een sporthal ook een gymzaal die leegstaat en gesloopt gaat worden. Daarnaast beschikt de gemeente over meerdere buitensportaccommodaties. Alle dorpen (met uitzondering van Meers) beschikken over een voetbalaccommodatie. Tennisvelden zijn te vinden in Elsloo, Stein en Urmond. De kern Stein heeft zowel een buiten- als een binnenzwembad. Daarnaast kent de gemeente diverse openbare speelplekken, fiets- en wandelpaden.

Het aanbod van sociaal culturele accommodaties is ruim. Onder deze noemer vinden we in zowel Berg aan de Maas, Stein en Elsloo een multifunctioneel centrum (MFC). Daarnaast kent de gemeente nog enkele gemeenschapshuizen en fanfarezalen.

4.8 Recreatie en toerisme

Recreatie en toerisme binnen de gemeente Stein worden met name gekenmerkt door extensieve recreatiemogelijkheden en kleinschalige dagrecreatieve voorzieningen. De belangrijkste (dag)recreatieve voorzieningen betreffen het Steinerbos, de kasteelparken Elsloo en Stein en het Molenpark en Heidekampgebied met park. Deze voorzieningen zijn allen gelegen aan de randen van de stedelijke omgeving met dagrecreatieve voorzieningen. De

gemeente Stein wordt ook gekenmerkt door de historische kernen. De gemeente kent twee musea, het museum voor Grafcultuur in Stein en het Streekmuseum in de Schippersbeurs in Elsloo. Het landelijke gebied en Rivierpark Maasvallei worden met name benut voor extensief recreatief medegebruik, bijvoorbeeld wandel- en fietsroutes.

Het Steinerbos is een recreatiepark van 35 ha. waarvan 13 ha. voor intensief gebruik in de vorm van binnen- en buitenbad met bijbehorende ligweiden, speeltuinen, diverse attracties, educatieve zaken als een IVN-heemtuin en een kinderboerderij. In 2020 is er tevens een binnenspeeltuin geopend.

Het kasteelpark Elsloo bestaat naast het kasteel uit 1835 met omliggend in Engelse landschapsstijl aangelegd park uit een botanische tuin en een oude watermolen uit 1552 (De Slakmolen). In 1885 is het kasteel door een brand vrijwel geheel verwoest. De kasteeltoren, de boerderij en de stallen werden gerestaureerd. In het kasteel is nu een restaurant en een hotel gevestigd. Het kasteelpark grenst aan het Bunderbos.

Het kasteelpark Stein ligt op een eiland met daarop de ruïne van kasteel Stein. Het waterkasteel dateert uit de 13e eeuw. Het ligt op een hoogte in het dal van de Ur. Door de eeuwen heen is er veel aangepast en bijgebouwd. Van het oudste gedeelte is nu nog slechts een imposante ruïne overgebleven.

Het Molenpark in Urmond vormt de noordelijke grens van Urmond. De standerdmolen vormt het middelpunt van het park. Het park bevat een fietsroute

(onderdeel van de regionale molenroute) en een aantal wandelpaden.

Het Heidekampgebied tussen de kern Urmond en Stein van 42 ha. omvat het Heidekamp van circa 28 ha. Het is een voormalig gipsdeponie van DSM, verhoogd gelegen en getransformeerd tot een groen park dat aansluit op de omgeving. In het park zijn wandel- en fietspaden aangelegd. Cultuurhistorische landschappelijke structuren in de vorm van twee wallen van Stein uit de 13e en 14e eeuw zijn nog prominent in het gebied aanwezig. Om het park te verbinden met de omgeving is een recreatieve brugverbinding tussen de Mauritslaan en de voormalige gipsdeponie aangelegd. Deze brugverbinding verschaft de inwoners van Urmond en de bezoekers en werknemers in de omgeving toegang tot het gebied.

De historische kernen van Elsloo en Stein en in mindere mate Berg en Urmond kenmerken zich door grote hoogteverschillen tussen de Maasvallei en de kern en zijn gelegen aan de steilrand van het Maasdal. Een deel van de historische kernen van Elsloo en oud-Urmond zijn aangewezen als beschermd stads- en dorpsgezicht. Zoals eerder aangegeven, bevindt zich in Stein een archeologisch museum en in Elsloo een streekmuseum.

Een uniek gebied voor recreatief medegebruik van het landelijk gebied en het meest beeldbepalend in het landelijk gebied van Stein is het in ontwikkeling zijnde Rivierpark Maasvallei met daarin centraal gelegen de Maas (zie voor beschrijving paragraaf 3.2). Binnen de gemeente Stein zijn meerdere

(Grensmaas)projecten uitgevoerd. Nu al zijn plantensoorten teruggekeerd die typerend zijn voor het rijke rivierecosysteem. Als recreatieve verbinding naar het Belgische deel van het Rivierpark vervult de veerpont van Berg aan de Maas naar Meeswijk (België) een belangrijke functie. Dit pont is geschikt voor het overvaren van fietsers, wandelaars en automobilisten. Daarnaast zijn er plannen voor het realiseren van een brugverbinding vanuit Meers naar België voor fietsers en wandelaars.

Op de overgang van de Maasvallei naar het middenterras bevindt zich aan de zuidwestkant van Elsloo het Bunder- en Elsoërbos. Een bijzonder wandelgebied omdat het een voor ons land uniek hellingbos betreft met een bijzondere flora en fauna. Ten oosten van dit boscomplex bevindt zich het bijzonder fraai landschappelijke Catsopperveld dat zich bevindt op de uitlopers van het middenterras van Schimmert.

Geconstateerd kan worden dat, ondanks het ruim aanwezige potentieel voor recreatie en toerisme, de omvang van verblijfsaccommodaties beperkt is en dat daarin nog ruimte is voor verdere ontwikkeling, waarbij wordt ingezet op kleinschalige verblijfsrecreatie. De hoofddoelstelling die de gemeente beoogt, is het faciliteren van dagrecreanten in de Maasvallei door middel van gerichte promotie, het doorontwikkelen van wandel- en fietspaden en het creëren van toeristische parkeervoorzieningen met bijbehorende gebiedsinformatie.

4.9 Land- en tuinbouw

Binnen de gemeente Stein waren in 2019 21 landbouwbedrijven geregistreerd (RUD, 2020). Zie ook kaart 17. Het aantal

Winter in Steinerbos
(Foto: Jos Odekerken)



vigerende agrarische bouwkavels in de vigerende bestemmingsplannen komen hiermee overeen. Wel merken wij op dat veel van deze bedrijven niet meer over een volwaardig agrarisch bedrijfsinkomen beschikken. De bedrijven bewerken samen ruim 890 ha. agrarische cultuurgrond (CBS, 2020). Dit is 39% van het grondgebied van de gemeente Stein dat in gebruik is als agrarische cultuurgrond (totale oppervlakte van de gemeente Stein is 2280 ha.). Dit is vergeleken met het landelijk gemiddelde relatief een laag percentage. Dit wordt verklaard door het verstedelijkte karakter van de gemeente Stein met een bevolkingsdichtheid van 1181 (aantal inwoners per km²). Daar staat tegenover dat de agrarische sector wel een groot deel van de gemeente in gebruik heeft en beheert (890 ha.) als agrarische cultuurgrond. Het grootste deel van deze grond is in gebruik als grasland en voor groenvoedergewassen (435 ha.). Voor akkerbouw is ruim 229 ha. in gebruik. Het grootste deel hiervan (209 ha.) wordt gebruikt voor het verbouwen van granen. Twee ha. van de grond wordt gebruikt voor het verbouwen van tuinbouwgroenten.

4.10 Milieu

Voor de overzichtelijkheid is ervoor gekozen de verschillende milieuthema's in het kader van de kwaliteit van de fysieke leefomgeving onder te brengen in een aparte paragraaf bij de beschrijving van de occupatielaag.

De volgende milieuthema's worden in deze paragraaf beschreven: bodem, geluid, externe veiligheid, lucht en geur. Voor deze beschrijving is gebruik gemaakt van 'Bouwstenen voor Milieuthema's in de

Omgevingsvisie' die door de RUD Zuid-Limburg is opgesteld op verzoek van de gemeente Stein.

4.10.1 Bodem

Artikel 1.2 van de Omgevingswet benoemt de bodem als onderdeel van de fysieke leefomgeving. De Omgevingswet stelt een aantal eisen aan de bodemkwaliteit.

In de gemeente Stein is, net zoals in alle Nederlandse gemeenten, in de afgelopen decennia op meerdere plaatsen bodemverontreinigingen geconstateerd. Dit is onder andere het gevolg van bedrijfsactiviteiten, ophogingen met bodemvreemd materiaal, voormalige stortplaatsen etc.

Uit een overzicht van risicovolle bodemverontreinigingen in Limburg uit oktober 2020 blijkt dat in de gemeente Stein op één locatie sprake is van risicovolle bodemverontreinigingen (zonder humaan risico) waar sanering/monitoring moet plaatsvinden². In Stein betreft het grondwatermonitoring storten Stein.

De bodemkwaliteitskaart van de gemeente Stein (2021) geeft de globale bodemkwaliteit weer. Het gaat om zware metalen en PFAS-verbindingen. De gemeenten Beek, Beekdaelen en Stein verwachten de komende 5 tot 10 jaar dat continu grond (tijdelijk) wordt ontgraven, opgeslagen en toegepast. Een voorbeeld hiervan is het regulier onderhoud aan weg(berm)en, rioleringen, kabels, leidingen, groenvoorzieningen en (vervangende) nieuwbouwprojecten. Uit de bodemkwaliteitskaarten van de gemeenten blijkt dat het nuttig hergebruik

van gebiedseigen licht verontreinigde grond beperkt is. Hierdoor kan veel ontgraven grond niet worden hergebruikt en moet deze grond vervolgens worden afgevoerd naar een erkend verwerker. Ook moet dan grond van elders worden aangekocht en aangevoerd die wel voldoet aan de toepassingseisen, bijvoorbeeld zand uit zandwinputten of grond van een grondbank.

Voor een gedetailleerd overzicht wordt verwezen naar de bodemkwaliteitskaart en de nota bodembeheer (2021) van de gemeenten Beek, Beekdaelen en Stein.

4.10.2 Geluid

Geluidsoverlast kan nadelige effecten hebben voor de gezondheid. Voor wat betreft geluid kan onderscheid worden gemaakt in industrielawaai en weg- en railverkeerslawaai.

Industrielawaai

Op grond van de Wet geluidhinder worden industrieterreinen waarop (grote) lawaaimakers zijn gevestigd ruimtelijk gescheiden van woningen en andere geluidsgevoelige bestemmingen anderszijds. Dit wordt zonerings van industrielawaai genoemd. De gedachte achter deze vorm van zonerings is aan bedrijven en omwonenden rechtszekerheid te bieden. Enerzijds kunnen bedrijven niet onbeperkt uitbreiden (ter bescherming van woningen) en anderszijds wordt voorkomen dat woningen te dicht bij bedrijven worden gerealiseerd (ter bescherming van de geluidruimte van de bedrijven).

Binnen de gemeente Stein is een drietal gezoneerde industrieterreinen gelegen: Haven Stein, Asfalt Centrale

Limburg en Steenbrekerij/zeverij L'Ortye. Industrierrein Chemelot is niet gelegen op het grondgebied van de gemeente Stein. De geluidzone van dat industrieterrein is echter wel deels binnen de gemeente gelegen. Kaart 16 geeft locatie van de genoemde geluidzones.

Binnen de geluidzone gelden beperkingen voor het bestemmen van woningen (en andere geluidgevoelige bestemmingen). Hiervoor geldt een zogenaamde voorkeursgrenswaarde van 50 dB(A) etmaalaarde. Een hogere geluidbelasting tot een maximale ontheffingswaarde kan worden toegestaan middels een bestuurlijke afweging (hogere waarde procedure). De maximale ontheffingswaarde is afhankelijk van de situatie (zoals nieuwe of bestaande woningen). Buiten de geluidzone geldt bovengenoemde beperking niet.

Onder de Omgevingswet komt het begrip "gezoneerd industrieterrein" te vervallen. Daarvoor in de plaats komt het begrip "geluidaandachtsgebied". Het geluidaandachtsgebied rond een industrieterrein geeft het gebied aan waarbinnen de regels van dit besluit voor het geluid van industrieterreinen van toepassing zijn, waarbij het industrieterrein zelf niet tot het aandachtsgebied behoort. Het omgevingsplan voorziet erin dat het geluid van het industrieterrein in het geluidaandachtsgebied aanvaardbaar is. De geluidgrenswaarden zijn opgenomen in het Besluit kwaliteit leefomgeving (Bkl).

De geluidproductie vanwege het industrieterrein wordt gereguleerd middels door het bevoegd gezag vast te stellen geluidproductieplafonds (GPP's). Daarmee

wordt de omgeving beschermd tegen het gezamenlijke geluid van alle activiteiten op een industrieterrein. De locatie waar de GPP's gelden (geluidreferentiepunten), de geluidbrongegevens en het geluidaandachtsgebied worden door het bevoegd gezag vastgelegd in het geluidregister. De geluidbelasting wordt bepaald in de jaargemiddelde dosismaat Lden en Lnight met de eenheid dB en niet meer als etmaalwaarde (in dB(A)).

Weg- en railverkeerslawaai

Ook voor verkeerswegen en spoorwegen is sprake van een planologisch aandachtsgebied (geluidzone). Binnen deze geluidzone wordt door Wet geluidhinder bescherming aan woningen en andere geluidgevoelige bestemmingen gegeven. Voor deze woningen en andere geluidgevoelige bestemmingen geldt een basisbeschermingsniveau (voorkeursgrenswaarde) van 48 dB voor wegverkeerslawaai en 55 dB voor railverkeerslawaai.

Bevoegd gezag kan een hogere geluidsbelasting (hogere waarde) toestaan. Deze verhoging is mogelijk tot een maximaal toelaatbare waarde. De hoogte van deze maximaal toelaatbare waarde is afhankelijk van verschillende factoren, zoals bijvoorbeeld de ligging van de geluidsgevoelige bestemming in binnenstedelijk of buitenstedelijk gebied.

De Wet geluidhinder is niet van toepassing op wegen die liggen binnen een woonerf en op wegen waar een maximum snelheid van 30 km/u geldt; in die situaties is geen sprake van geluidzones. Bij realisering van woningen of andere geluidgevoelige bestemmingen dient een gedegen

akoestische afweging wel onderdeel te zijn van de ruimtelijke onderbouwing. Afhankelijk van de verkeersintensiteit en/of wegdektype kan de geluidbelasting hoger dan een voorkeursgrenswaarde zijn.

Door de gemeente Stein loopt een tweetal autosnelwegen (A2 en A76) en diverse andere wegen waarop momenteel een geluidzone van toepassing is (zie kaart 12). Voorts loopt in het zuidelijk deel van de gemeente de spoorlijn Maastricht-Sittard. Voor de woningen binnen de geluidzone van laatstgenoemde spoorweg loopt momenteel een saneringstraject.

In de Omgevingswet gaat ook voor het aspect weg- en railverkeerslawaai het begrip geluidzone vervallen. Hiervoor in de plaats komt het geluidaandachtsgebied. Analoog aan het geluidaandachtsgebied bij industrielawaai dient het omgevingsplan erin te voorzien dat het geluid vanwege weg- en spoorwegverkeer in het geluidaandachtsgebied aanvaardbaar is. Volgens het Besluit kwaliteit leefomgeving (Bkl) gelden, afhankelijk van het type weg (provinciale weg, rijksweg, gemeenteweg, spoorweg) standaardwaarden van 50 tot 55 dB (Lden). Onder bepaalde voorwaarden kunnen geluidbelastingen hoger dan de standaardwaarden worden toegestaan.

Ook voor (spoor)wegen worden GPP's vastgelegd die in het geluidregister worden opgenomen.

2 Provincie Limburg (2020):

<https://www.limburg.nl/onderwerpen/milieu-toezicht/bodem/>

4.10.3 Externe veiligheid

Kaart 10 geeft een overzicht van de externe veiligheid. De kaart geeft inzicht in aspecten van de externe veiligheid (omgevingsveiligheid) die aan de orde zijn bij toekomstige ruimtelijke ontwikkelingen. De kaart is gebaseerd op de Provinciale Risicokaart, de EV-signaleringskaart en onderdelen uit de aanvraag voor de actualisatie van hoofdstuk 1 van de WABO-vergunning site Chemelot³.

Met de komst van de Omgevingswet veranderen de instrumenten voor externe veiligheid. Externe veiligheid komt dan omgevingsveiligheid te heten, waarbij het plaatsgebonden risico blijft bestaan. In plaats van het groepsrisico komen er de aandachtsgebieden.

Aandachtsgebieden zijn gebieden waar mensen binnenshuis, zonder aanvullende maatregelen onvoldoende beschermd zijn tegen de gevolgen van een ongeval met gevaarlijke stoffen. Deze gebieden maken direct zichtbaar welke gevaren in het gebied kunnen optreden en waar minimaal aandacht moet worden besteed aan extra bescherming. Hierdoor vormt het aandachtsgebied een instrument voor het bedrijf, de bestuurder en de inwoner om met elkaar in gesprek te gaan over veiligheid en bescherming.

Voor de gemeentelijke inrichtingen zijn de aandachtsgebieden grotendeels vastgesteld. Deze aandachtsgebieden zijn door de RUD Zuid-Limburg aan de gemeente gerapporteerd. Deze aandachtsgebieden zijn nog niet volledig. Dit komt enerzijds doordat op grond van de Wabo niet alle gegevens bekend

zijn die nodig zijn voor het bepalen van de aandachtsgebieden en anderzijds doordat nieuwe activiteiten die over een aandachtsgebied gaan beschikken geregistreerd moeten worden (met name de opslag van propaan van minder dan 3000 liter).

De site Chemelot betreft een provinciale inrichting. Het vaststellen van de aandachtsgebieden vindt momenteel plaats. De uiteindelijke aandachtsgebieden zullen door de Provincie Limburg aan de gemeente kenbaar gemaakt worden.

Ook voor transportassen en buisleidingen zullen aandachtsgebieden gaan gelden.

Aandachtsgebieden dienen met name om voorafgaand aan ruimtelijk ontwikkelingen rekening te houden met het risico als gevolg van de aanwezigheid van gevaarlijke stoffen. Mogelijk dat aandachtsgebieden ook in het kaartmateriaal voor de omgevingsvisie kunnen worden opgenomen.

Momenteel vindt nader uitwerking van de Veiligheidsvisie Chemelot plaats, die in december 2019 door de Provincie Limburg en de gemeenten Stein, Beek en Sittard-Geleen is vastgesteld. Hiertoe wordt door de technische veiligheidscommissie een kader opgesteld. Deel van dit kader is het creëren van een drietal zones op en rond de site Chemelot. Bestuurlijke afweging van het kader moet nog plaatsvinden. Deze zones zijn niet opgenomen op de kaart. In het kader van het vaststellen van deze zones, wordt gebruik gemaakt van realistische aandachtsgebieden. Onder realistische aandachtsgebieden wordt

verstaan aandachtsgebieden waarbij rekening is gehouden met omgevings- en risicofactoren. Deze aandachtsgebieden zijn geringer in omvang dan de berekende aandachtsgebieden. Er is momenteel nog geen duidelijkheid met betrekking tot de status van de realistische aandachtsgebieden.

3 *De kaart externe veiligheid is geactualiseerd op basis van input van de RUD Zuid-Limburg.*

4.10.4 Luchtkwaliteit

Stoffen die een negatief effect op de luchtkwaliteit kunnen hebben zijn afkomstig van tal van milieubelastende activiteiten die in hoofdzaak onder te verdelen zijn in productieactiviteiten en verkeersbewegingen (zie ook kaart 18).

In hoofdzaak is de luchtkwaliteit in het beheergebied van de RUD Zuid-Limburg goed. De luchtkwaliteit wordt uitgedrukt in de hoeveelheid stikstofdioxide (NO₂) en fijnstof (PM₁₀) per kubieke meter lucht. Aan de randen van het beheergebied is de luchtkwaliteit minder goed dan in het meer landelijke deel van het beheergebied. De hoogste concentraties NO₂ en PM₁₀ zijn te vinden rondom de grotere vervoersassen in het beheergebied: de A2, A76 en A79. Deze assen lopen voor een deel langs/door het stedelijk gebied en ook in dat gebied zijn de concentraties NO₂ en PM₁₀ hoger dan in het meer landelijke deel van het beheergebied.

4.10.5 Geur

Geur kan ontstaan als gevolg van uiteenlopende milieubelastende activiteiten en daarmee hinder veroorzaken of nadelige effecten op de gezondheid hebben. Deze milieubelastende activiteiten kunnen plaatsvinden in het kader van de uitoefening van een bedrijf, maar ook in het kader van de uitoefening van een hobby, zoals het op kleine schaal houden van landbouwhuisdieren.

In de periode 2009-2019 zijn bij de RUD Zuid-Limburg 125 geurklachten binnen de gemeente Stein geregistreerd.

Volgens de RUD Zuid-Limburg zijn er binnen de gemeente Stein geen concrete situaties bekend waarbij de kwaliteit van de leefomgeving sterk onder druk staat vanwege geur. In het algemeen is er geen sprake van locaties met grote knelpunten op het gebied van geur. De gemeente Stein heeft dan ook geen geurverordeningen vastgesteld.

4.11 Sociale veiligheid

Sociale veiligheid omvat de feitelijke overlast, criminaliteit en veiligheidsbeleving. Het gaat, in tegenstelling tot omgevingsveiligheid, niet om bedreigingen van niet-menselijk karakter, maar om veiligheid met betrekking tot menselijke (inter)acties⁴.

De cijfers die in deze paragraaf worden gepresenteerd zijn afkomstig van www.waarstaatjegemeente.nl.

De cijfers voor de gemeente Stein zijn vergeleken met de gemiddelde cijfers voor de provincie Limburg.

Totaal misdrijven

Per 10.000 inwoners

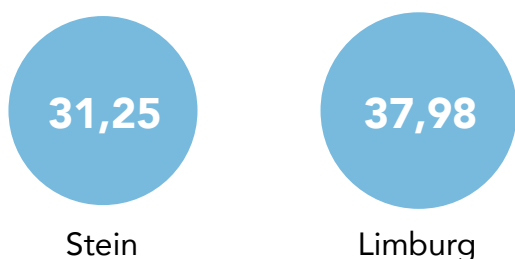

Politie | 4e kwartaal 2020

Bron: www.waarstaatjegemeente.nl

Diefstal en inbraak behoren tot de zogenaamde High Impact Crimes. In het vierde kwartaal van 2020 scoorde Stein onder het gemiddelde van de provincie Limburg. Ook het totaal aantal misdrijven per 10.000 inwoners lag in de gemeente Stein in het vierde kwartaal van 2020 onder het provinciaal gemiddelde.

Diefstal en inbraak naar type

Stein, per 10.000 inwoners

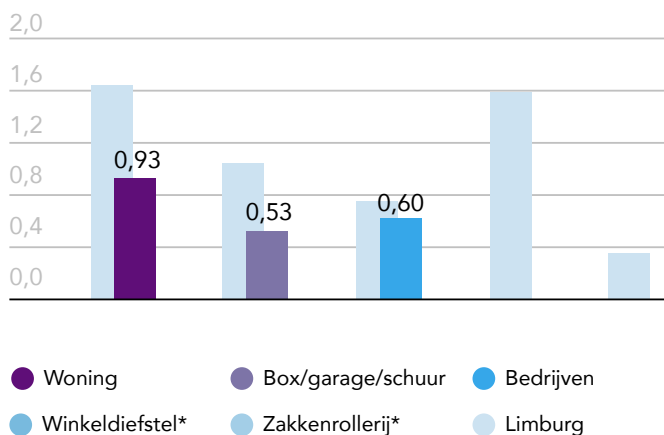

Politie | 4e kwartaal 2020

Drugsdelicten: drugsvervaardiging, -handel en -bezit

per 10.000 inwoners

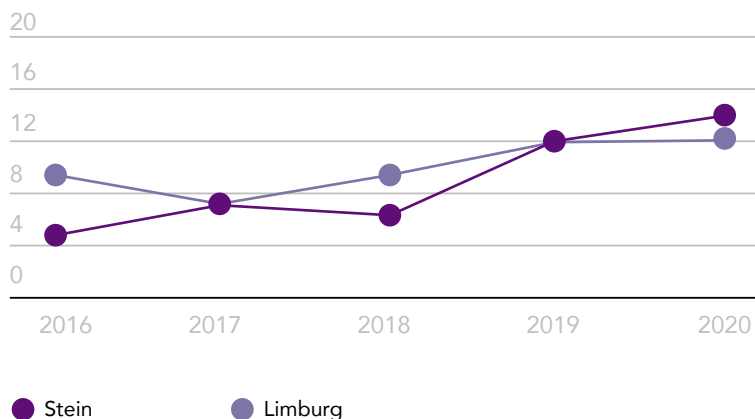

Deze tabel laat de ontwikkeling van drugsdelicten zien in de gemeente Stein in de periode 2016-2020. In 2019 en 2020 ligt het aantal drugsdelicten in de gemeente Stein per 10.000 inwoners boven het Limburgs gemiddelde.

Bron: www.waarstaatjegemeente.nl

Politie | 2016 - 2020

Verkeersongevallen

per 1.000 inwoners

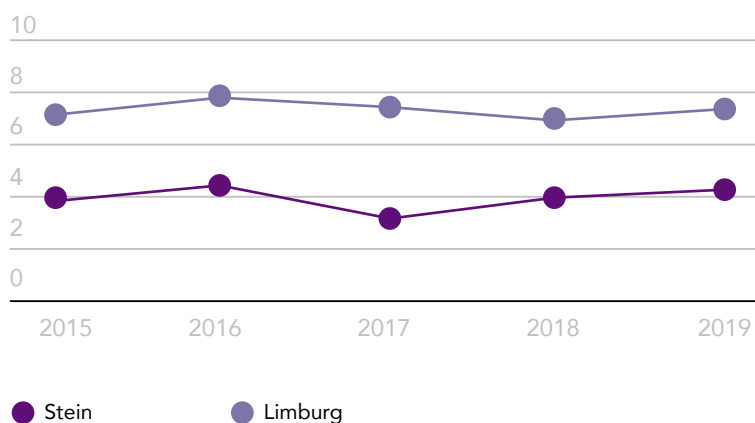

Verkeersveiligheid is een onderdeel van sociale veiligheid. Het aantal verkeersongevallen per 1000 inwoners in de gemeente Stein is lager dan het aantal verkeersongevallen in de provincie Limburg en laat een stabiel beeld zien in de periode 2015-2019.

Bron: www.waarstaatjegemeente.nl

Bron | 2015 - 2019

Sociale veiligheid, indices onveiligheidsbeleving

Stein, index (2014=100)

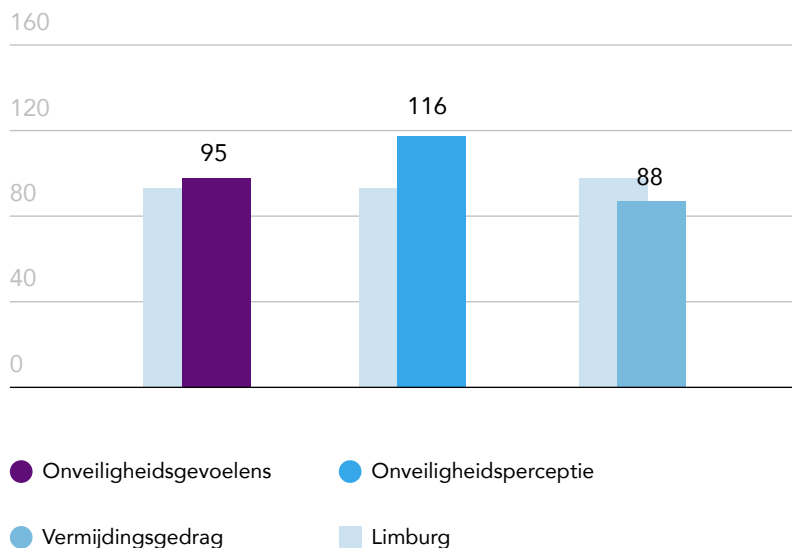

Ook de subjectieve veiligheid maakt onderdeel uit van sociale veiligheid. In bovenstaande tabel wordt onderscheid gemaakt in onveiligheidsgevoelens (hoe onveilig voelen inwoners zich in hun buurt), onveiligheidsperceptie (de ervaren omvang van criminaliteit in de eigen buurt) en vermijdingsgedrag (hoe vaak inwoners het eigen gedrag aanpassen aan situaties in de buurt). Ten opzichte van 2014 is de onveiligheidsperceptie in de gemeente Stein iets toegenomen. Deze ligt ook boven de ervaren onveiligheid in de buurt in vergelijking met de provincie Limburg.

Bron: www.waarstaatjegemeente.nl

CBS Veiligheidsmonitor | 2019

Kasteelruïne Stein
(Foto: Jos Odekerken)

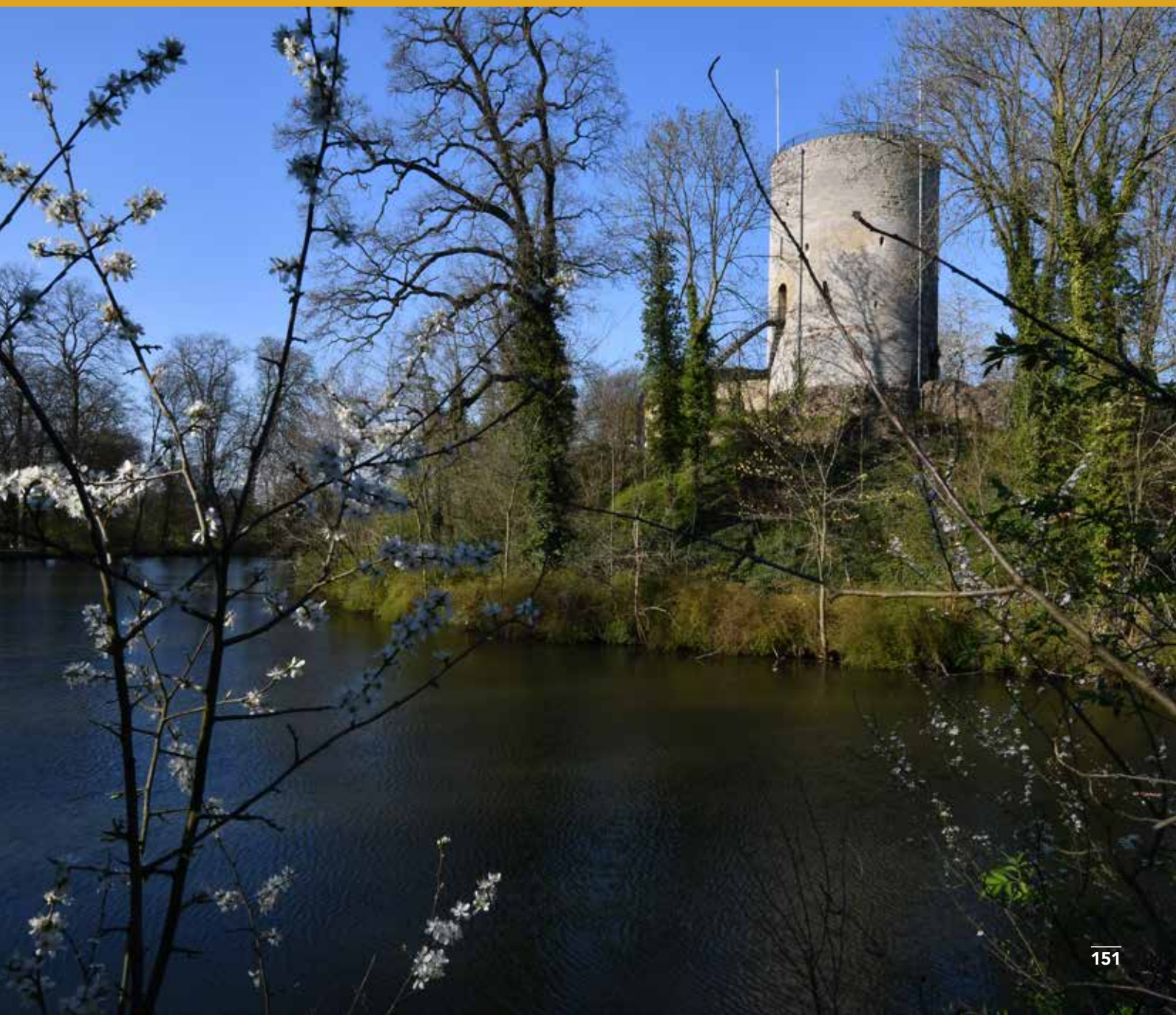

4.12 Volksgezondheid

Kaart 18 omvat cijfers van de GGD Zuid-Limburg met betrekking tot participatie, gezondheid, leefstijl. Deze cijfers hebben betrekking op de periode 2018. In september 2021 publiceert de GGD Zuid-Limburg de meest recente gegevens.

Opvallende zaken uit 'Stein in cijfers' van de GGD Zuid-Limburg in relatie tot de fysieke leefomgeving zijn (in vergelijking met de gemiddelde cijfers voor de regio Zuid-Limburg):

- Leefstijl: het percentage volwassenen en ouderen met overgewicht;
- Leefstijl: binge drinken onder de Steinse jeugd;
- Leef- en woonomgeving: inwoners van de gemeente Stein zijn vaker bezorgd om gezondheidsrisico's in hun woonomgeving (mede door ligging nabij Chemelotsite) in vergelijking met inwoners van Zuid-Limburg.

5. Conclusies analyse lagenbenadering

Op basis van de analyse van de lagen kunnen de volgende conclusies worden getrokken.

Ondergrondlaag

Kenmerkend voor Stein zijn de hoge archeologische waarden in de ondergrond, het landschap met hoogteverschillen en de ligging aan de rivier de Maas. De loop van de geschiedenis van Stein heeft landschappelijke kenmerken opgeleverd die het waard zijn om te behouden en die als inspiratie kunnen dienen voor nieuwe

ontwikkelingen (bijvoorbeeld de wallen rondom Stein als inspiratie voor de groene gordel rondom Stein). Daarnaast kan de groene omgeving een balans creëren tussen dorps wonen en bedrijvigheid. Ook heeft groen steeds meer een belangrijke functie in het klimaatbestendig maken van de leefomgeving.

Netwerklaag

De ontsluiting van de gemeente door autowegen, spoorwegen en water is goed. De opgave voor de toekomst is om dit goede netwerk ook optimaal te gebruiken voor die functies die daarom vragen. Het verkeersnetwerk is tegelijkertijd ook een beperking door de gevolgen ervan voor de leefkwaliteit, met name vanwege geluidsoverlast en luchtkwaliteit. Daarnaast brengt het verkeersnetwerk risico's met zich mee vanwege het vervoer van gevaarlijke stoffen.

Het groene netwerk van natuurgebieden biedt de basis voor functies als wonen, recreatie en toerisme. Kansen zitten in het buitengebied dat als onderdeel van het Rivierpark Maasvallei de komende jaren verder wordt ontwikkeld.

Occupatielaag

De historische woonkernen van Stein zijn het waard om te behouden en verder te ontwikkelen. Gelet op de demografische ontwikkelingen verdient de transformatie van de woningvoorraad de komende jaren grote aandacht.

De bedrijventerreinen van Stein liggen over het algemeen gunstig qua ontsluiting (behalve Schutterstraat). De economische potentie van de gemeente zit in het gebied

rond de A2-zone. Het aantal vierkante meters detailhandel is lager in vergelijking met andere (vergelijkbare) gemeenten.

Industriële bedrijven, maar ook het verkeer, kunnen de leefkwaliteit belemmeren door de uitstoot van geur, geluid en stoffen en hierdoor overlast, veiligheidsrisico's en gezondheidsrisico's met zich meebrengen. Voor onze gemeente is dit een belangrijk aspect gelet op de ligging nabij Chemelot, luchthaven en diverse weg- spoor- en waterwegen. Dit heeft tevens als consequentie dat een aantal milieuaspecten (bv. verkeerslawaaï van snelwegen, luchtkwaliteit) buiten onze invloedssfeer liggen en wij daarop onze ambitie in de Omgevingsvisie zullen afstemmen.

De verandering van het klimaat heeft grote impact op de fysieke leefomgeving en kan gezondheidsproblemen veroorzaken. Klimaatverandering zorgt ervoor dat het vaker en heviger gaat regenen, dat

piekafvoeren van de rivieren veranderen, dat het langere aaneengesloten perioden droog is en dat het warmer wordt. Klimaatbestendigheid is dan ook een belangrijk onderdeel van de Omgevingsvisie.

Wat betreft sociale veiligheidsaspecten scoort de gemeente Stein onder het provinciaal gemiddelde. Een aandachtspunt is echter de druggerelateerde delicten. Een ander aandachtspunt is de onveiligheidsperceptie van inwoners van de gemeente Stein. Deze ligt boven de ervaren onveiligheid in de buurt in vergelijking met de provincie Limburg. Ook zijn inwoners van de gemeente Stein vaker bezorgd om gezondheidsrisico's in hun woonomgeving. Wat betreft gezondheid zijn een aantal leefstijlaspecten waarbij de gemeente Stein negatiever scoort ten opzichte van de regio Zuid-Limburg. Het betreft overgewicht bij volwassenen en ouderen en binge drinken bij jongeren.

Overzicht kaartmateriaal

Kaart 1	Gemeente Stein	Kaart 11	Klimaat en water (hitte)
Kaart 2	Geomorfologie	Kaart 12	Klimaat en water (gevoelstemperatuur)
Kaart 3	Reliëf	Kaart 13	Klimaat (regenwater)
Kaart 4	Bodem	Kaart 14	Wonen en werken
Kaart 5	Stein rond 1830	Kaart 15	Voorzieningen en accommodaties
Kaart 6	Stein rond Stein rond 1920	Kaart 16	Geluidzones
Kaart 7	Infrastructuur	Kaart 17	Agrarische vestigingen
Kaart 8	Water	Kaart 18	Luchtkwaliteit
Kaart 9	Bestaande groenstructuren		
Kaart 10	Externe veiligheid		

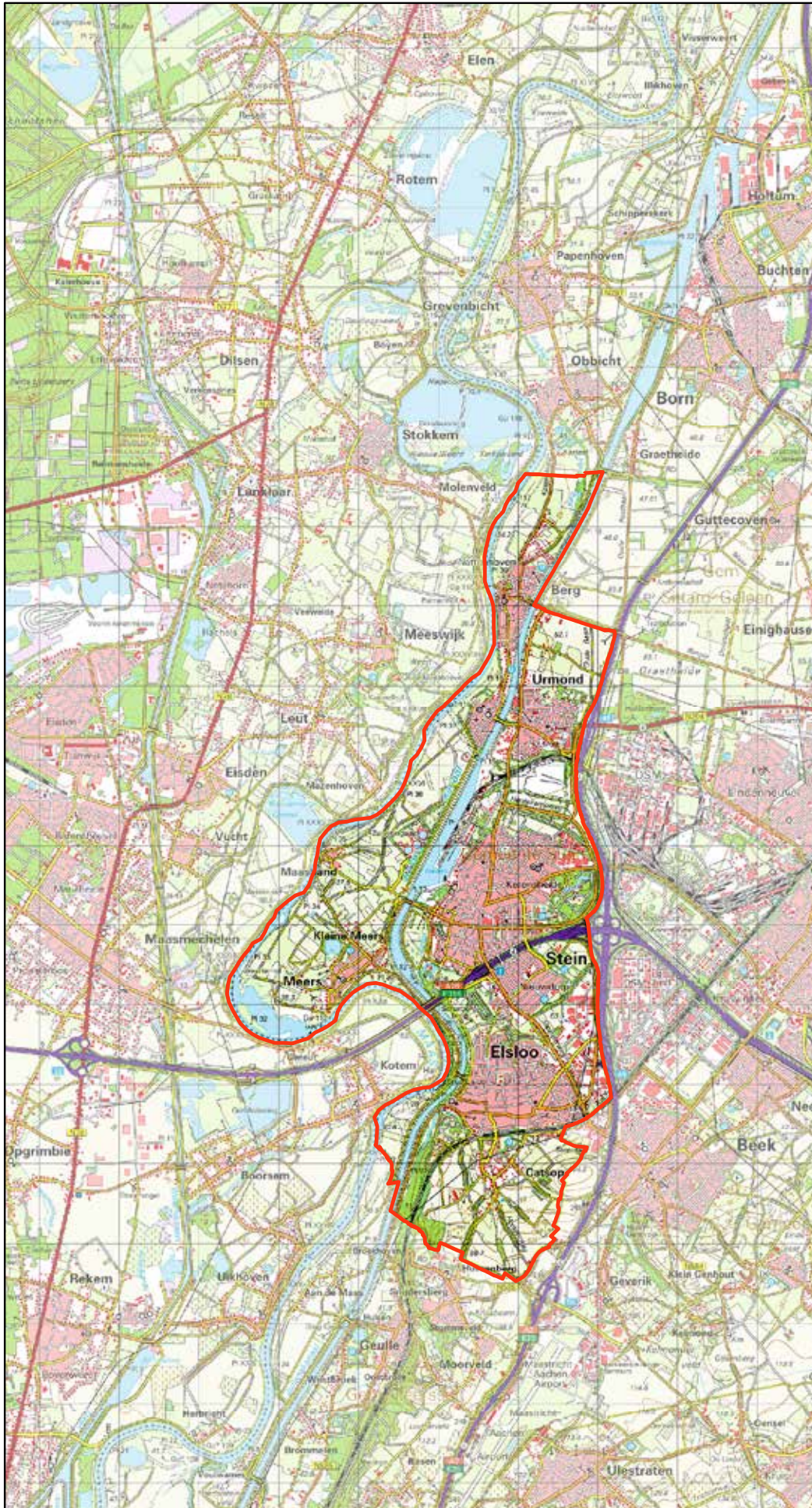

**Kaart 1:
Begrenzing
plangebied
(gemeentegrens)**

Legenda

 Begrenzing plangebied

Copyright © 2012, Dienst voor het kada-
ster en openbare registers, Apeldoorn

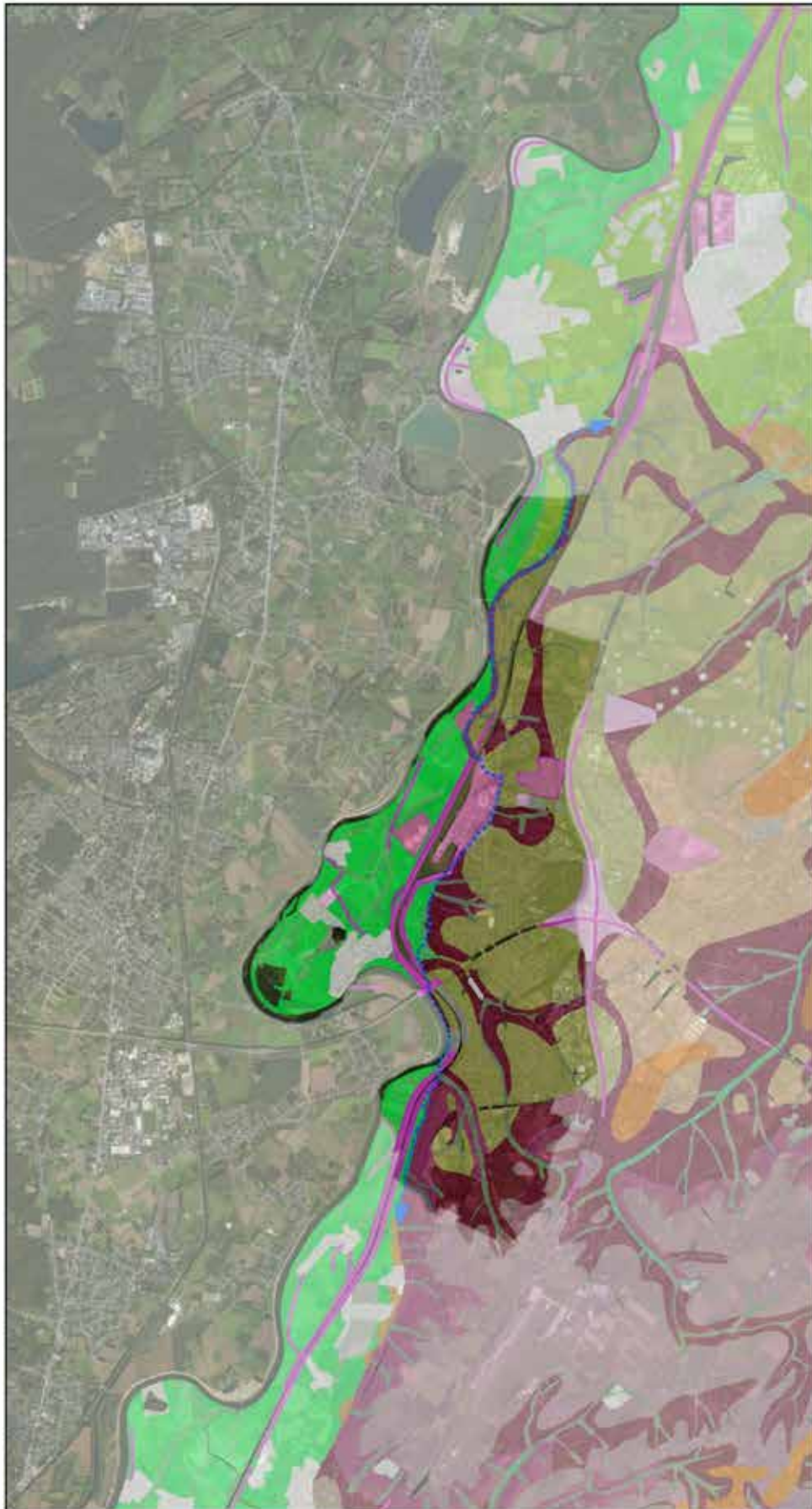

Kaart 2: Geomorfologie

Legenda

- Afvalwiel
 - Beekdalbodem
 - Bebouwing
 - Dalvlooterras
 - Dalvormige laagte
 - Daluipopleegruist terras
 - Daluipopleegwezier
 - Dalwandterras
 - Droog dal
 - Oeuv van meanderend afzettingssleuel
 - Oeuv
 - Hoge dijk
 - Hoge losruig
 - Laagte ontstaan door afgraving
 - Laagte ontstaan door mijnverzakking
 - Lage storthopen en/of grindzandvloegalen
 - Losglooiing
 - Loswiel
 - Plateauterras
 - Rivierbeddodem
 - Storthoop
 - Tusseterras
 - Vloete ontstaan door afgraving of opstuiling
- Steiland

© Luchtfoto's Bing Maps: 2008 Microsoft Corporation and its data suppliers

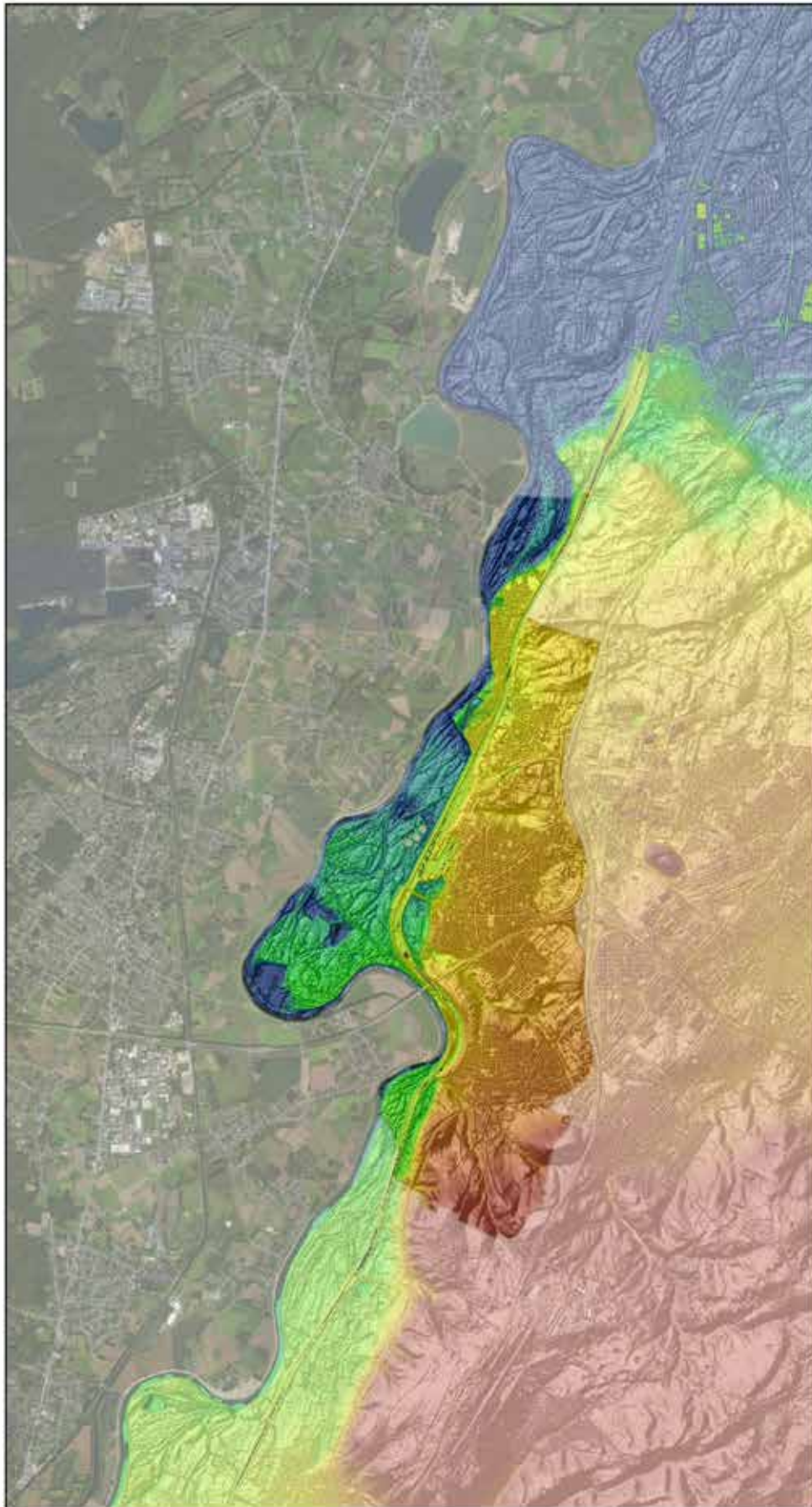

Kaart 3: Reliëf

Legenda

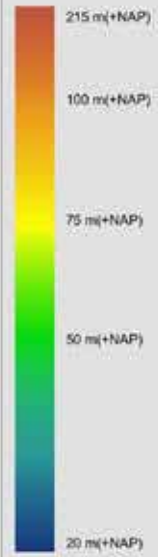

© Luchtfoto's Bing Maps: 2008 Microsoft Corporation and its data suppliers

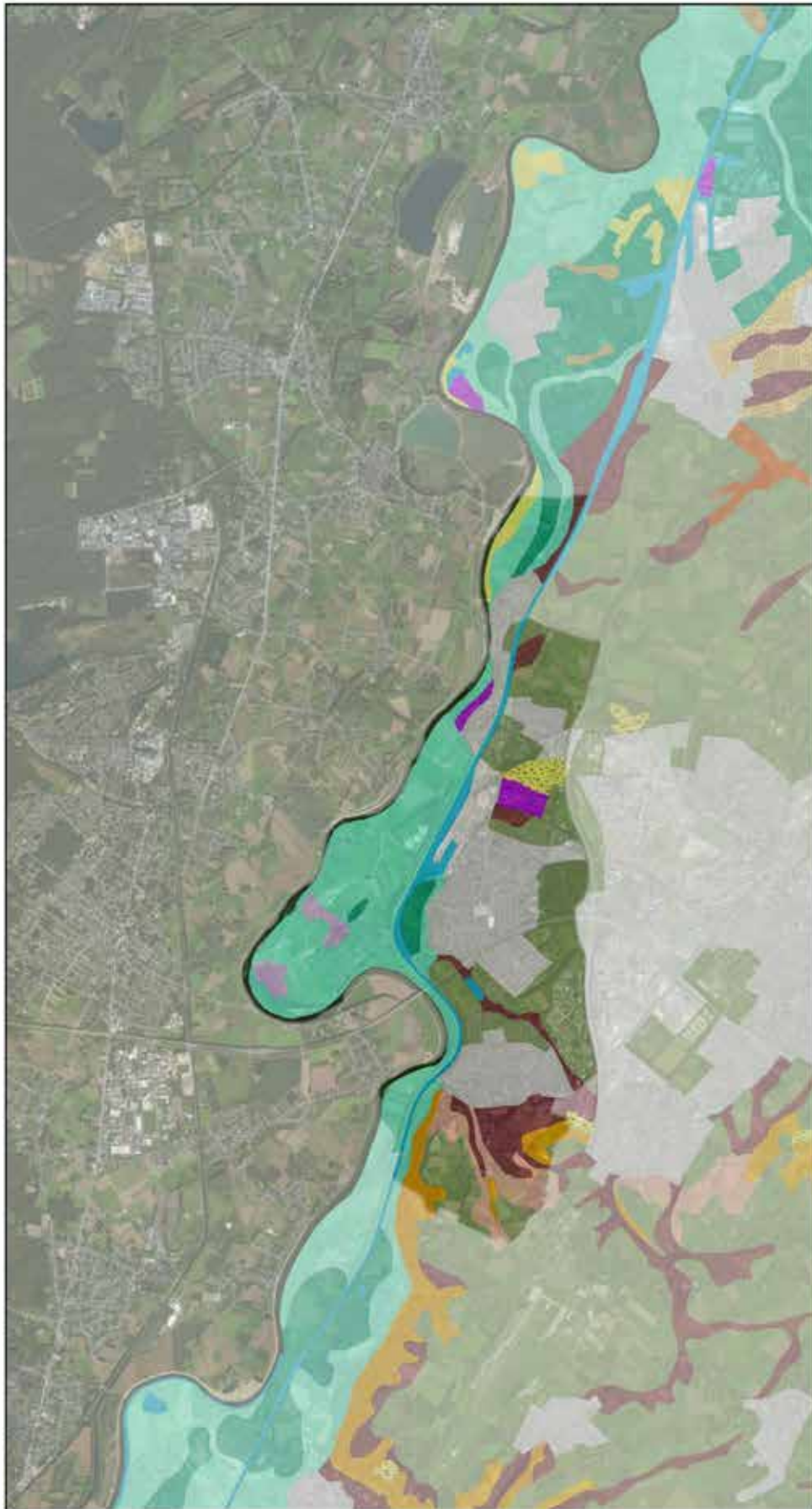

Kaart 4: Bodem

Legenda

- Afgravingen
- Bebouwing
- Dalafspoelingswaaiers
- Dalvalkterrassen
- Gind- en grove zandgronden
- Groeven
- Hellinggronden
- Kalkhoudende zandgronden
- Leembrikgronden
- Leembrik-voivaaggronden
- Leemgronden
- Ophogingen
- Oude rivierkleigronden
- Rivierkleigronden
- Water

© Luchtfoto's Bing Maps: 2008 Microsoft Corporation and its data suppliers

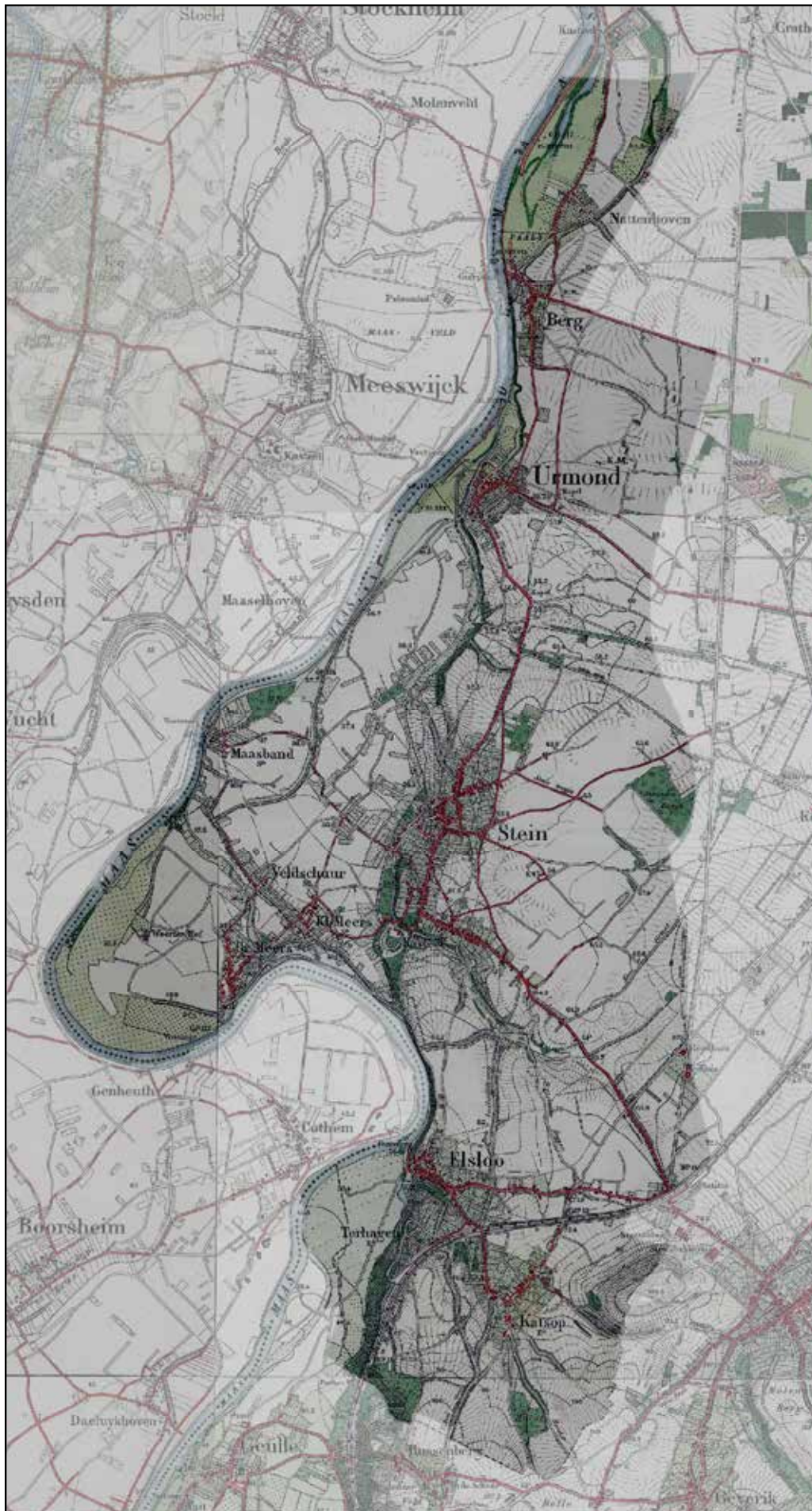

Kaart 6:
Historische kaart
rond 1920

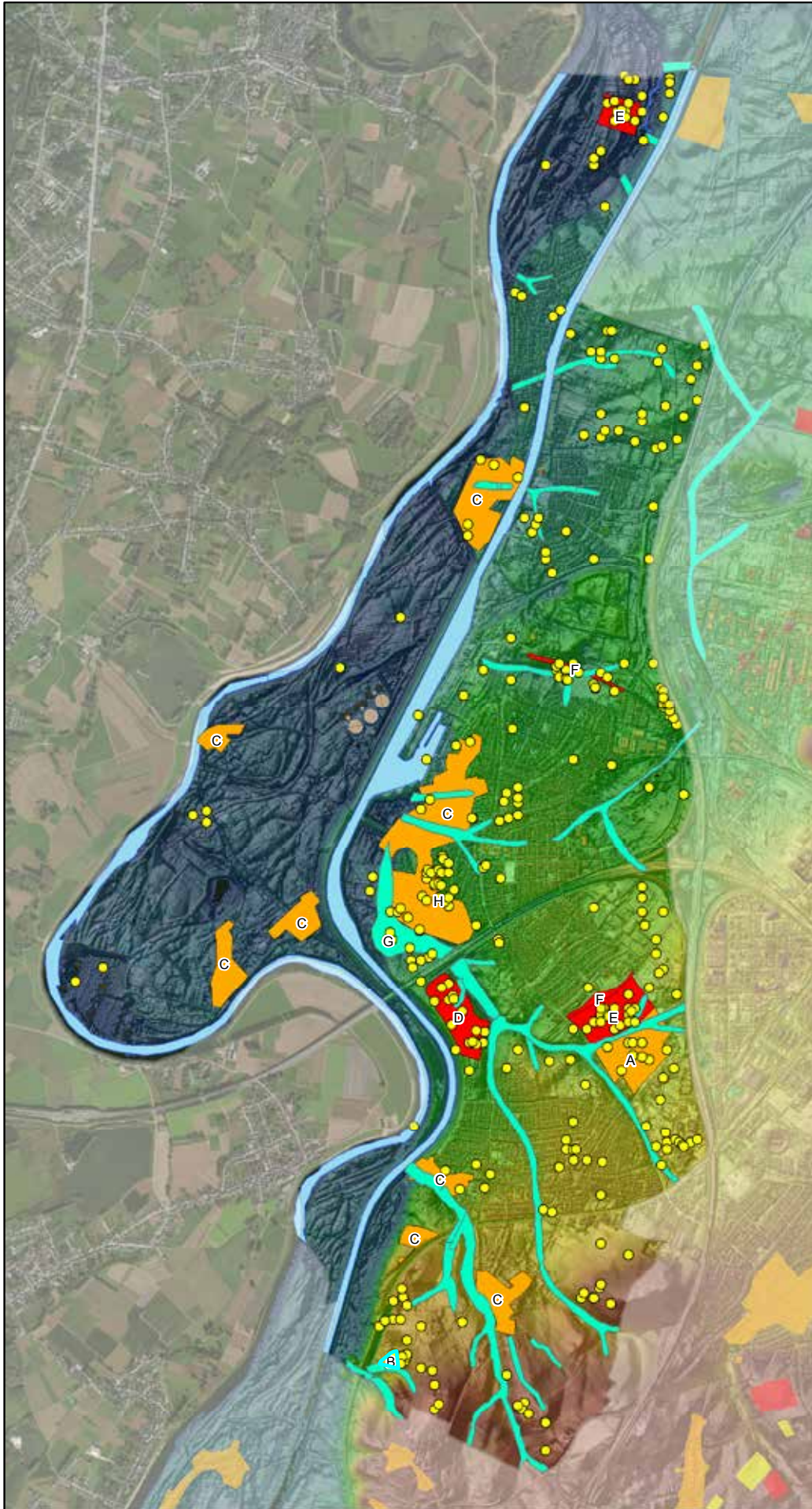

Kaart 7: Archeologie

Legenda

- Terrein van archeologische waarde
- Terrein van hoge archeologische waarde
 A = Nederzetting uit de nieuwe steentijd
 B = Grafveld
 C = Laat middeleeuwse dorpskern
- Terrein van zeer hoge archeologische waarde
 D = Nederzetting uit de ijzertijd
 E = Nederzetting uit de nieuwe steentijd
 F = Resten van laat middeleeuwse landweer
 G = Burcht-ruine gelegen op een motte
- Terrein van zeer hoge archeologische waarde, beschermd
 H = Grafkelder
- Geinventariseerde waarneming
- Water rivier/kanaal
- Droog-/beekdal

© Luchtfoto's Bing Maps: 2009 Microsoft Corporation and its data suppliers

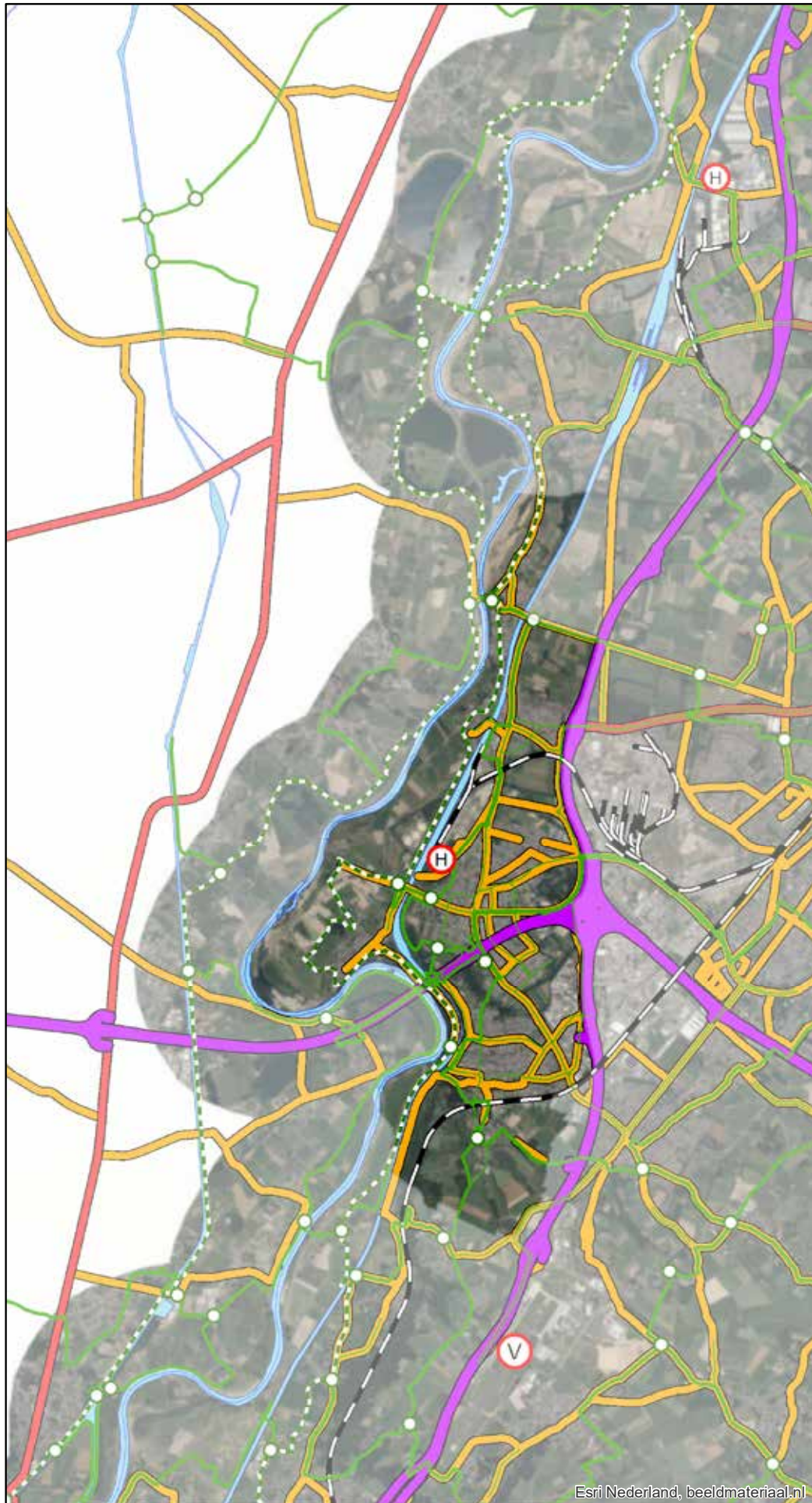

Kaart 8: Infrastructuur

Legenda

- Autosnelweg
- Provinciale weg
- Gebiedsontsluitingsweg
- Spoorweg
- Vaarweg
- Fietsroutes
- Fietsknooppunten netwerk
- LF fietsroute
- V Vliegveld
- H Haven

Esri Nederland, beeldmateriaal.nl

© Luchtfoto's Bing Maps: 2009 Microsoft Corporation and its data suppliers

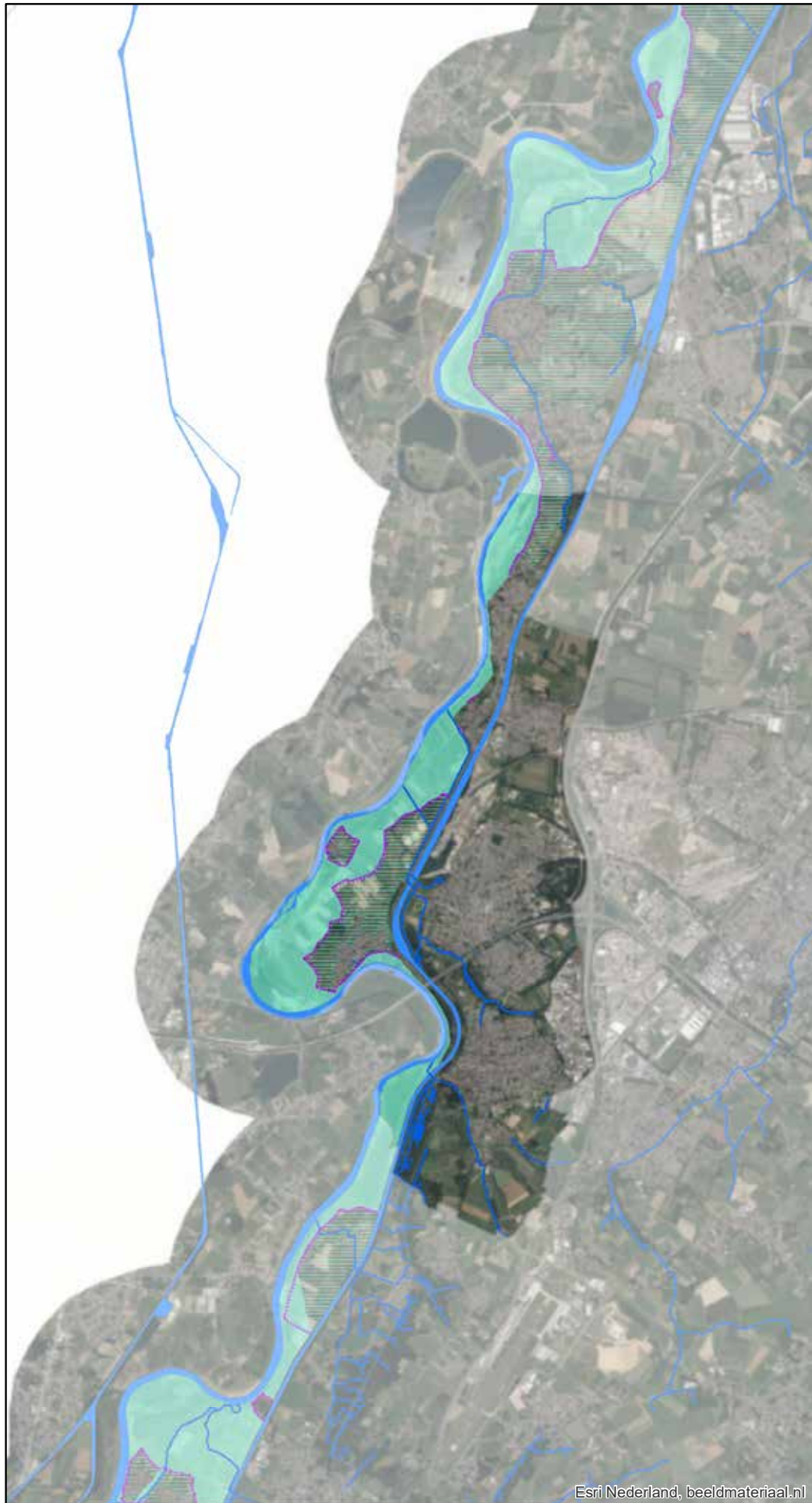

Kaart 9: Water

Legenda

- Rivier / kanaal
- Waterloop
- Stroomvoerend winterbed
- Bergend winterbed
- Waterkering

Esri Nederland, beeldmateriaal.nl

© Luchtfoto's Bing Maps: 2009 Microsoft Corporation and its data suppliers



Kaart 10: Bestaande groenstructuren

Legenda

- Bestaande groenstructuur
- Waterloop

Esri Nederland, beeldmateriaal.nl

© Luchtfoto's Bing Maps: 2009 Microsoft Corporation and its data suppliers

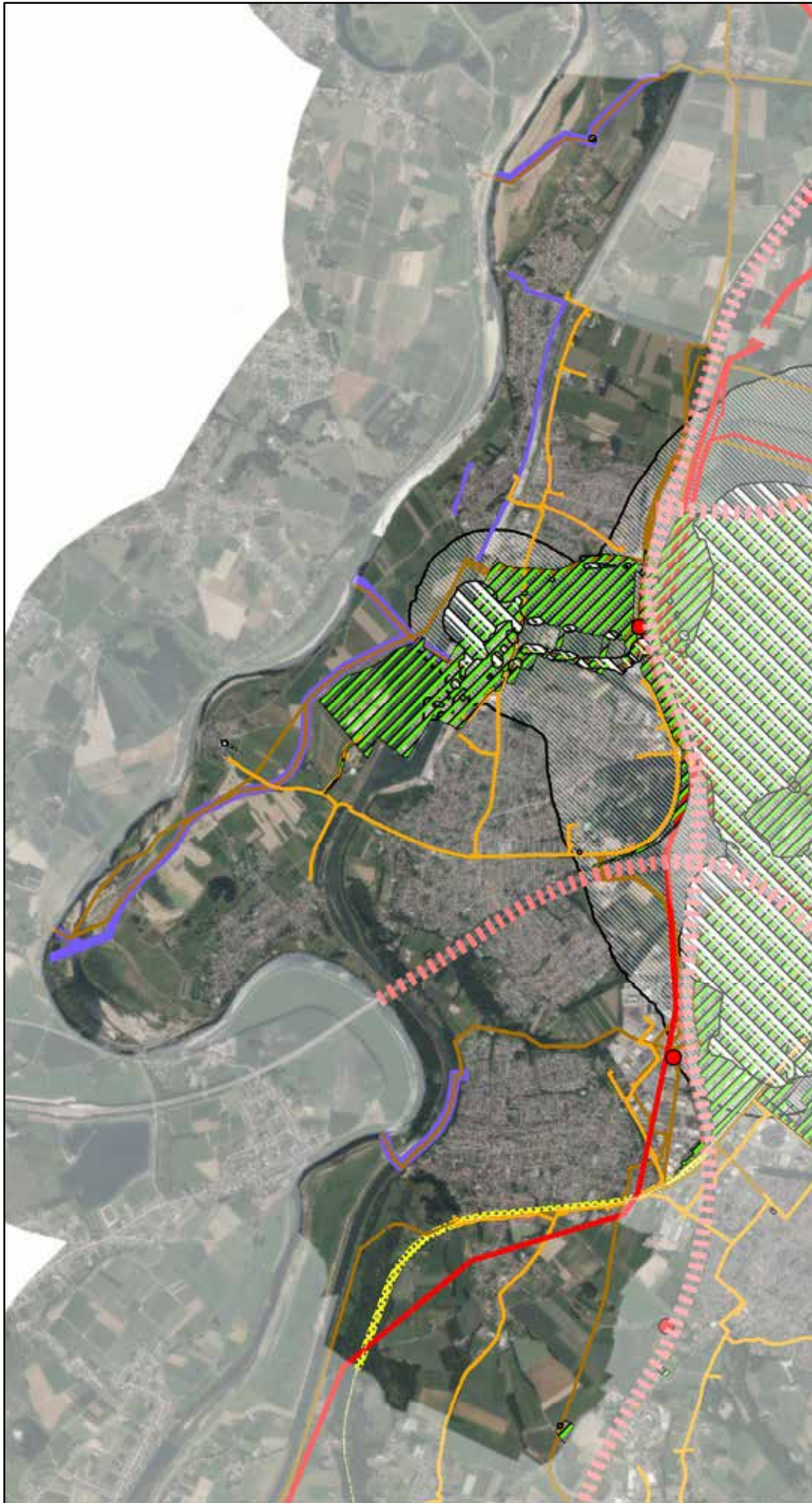

Kaart 11: Externe veiligheid

Legenda

Leidingen

- Brandstofleiding
- Hoge druk gasleiding
- Hoogspanningsverbinding
- Leidingstrook

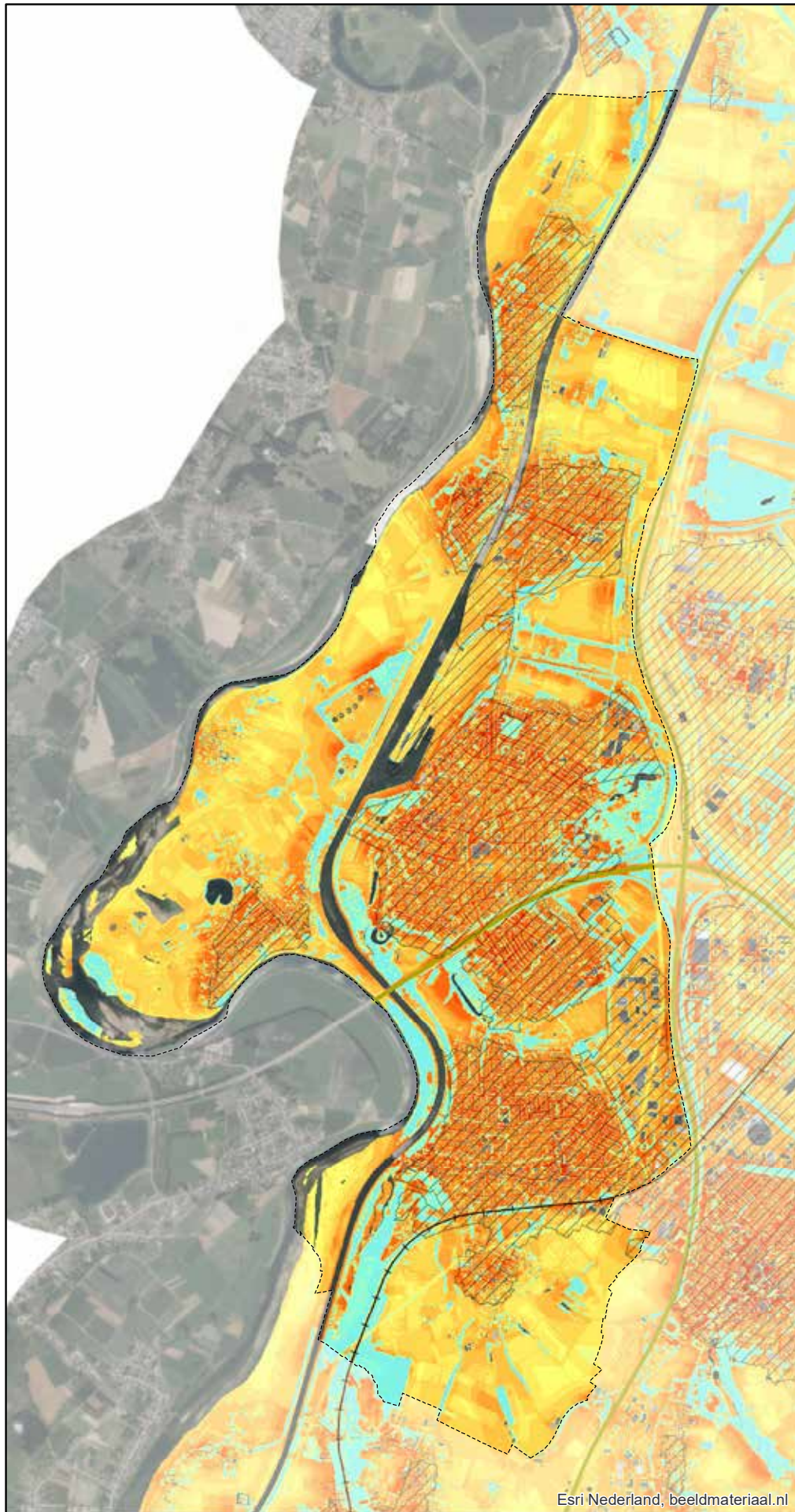

Risicocontouren

- Risicocontour Chemelot 10^{-6}
- Risicocontour Chemelot 10^{-8}
- Terreingrens inrichting gevaarlijke stoffen
- Risicocontour rijksweg (transport gevaarlijke stoffen)
- Risicocontour spoorlijn (transport gevaarlijke stoffen)
- Overige risicocontour (LPG)



Kaart 12:
Klimaat en water
(Gevoelstemperatuur)

Legenda

-  Gemeentegrens
-  Kernen
-  Spoorwegen
-  Wegen

Gevoelstemperatuur

Legenda:

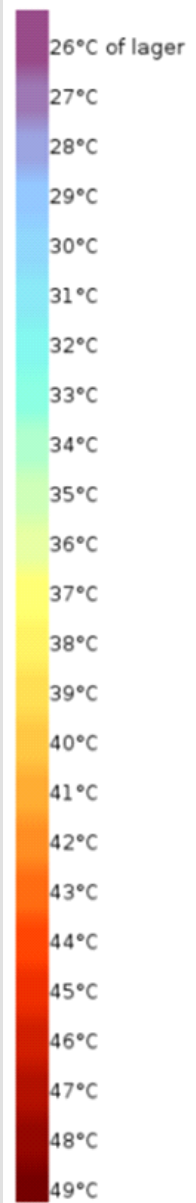



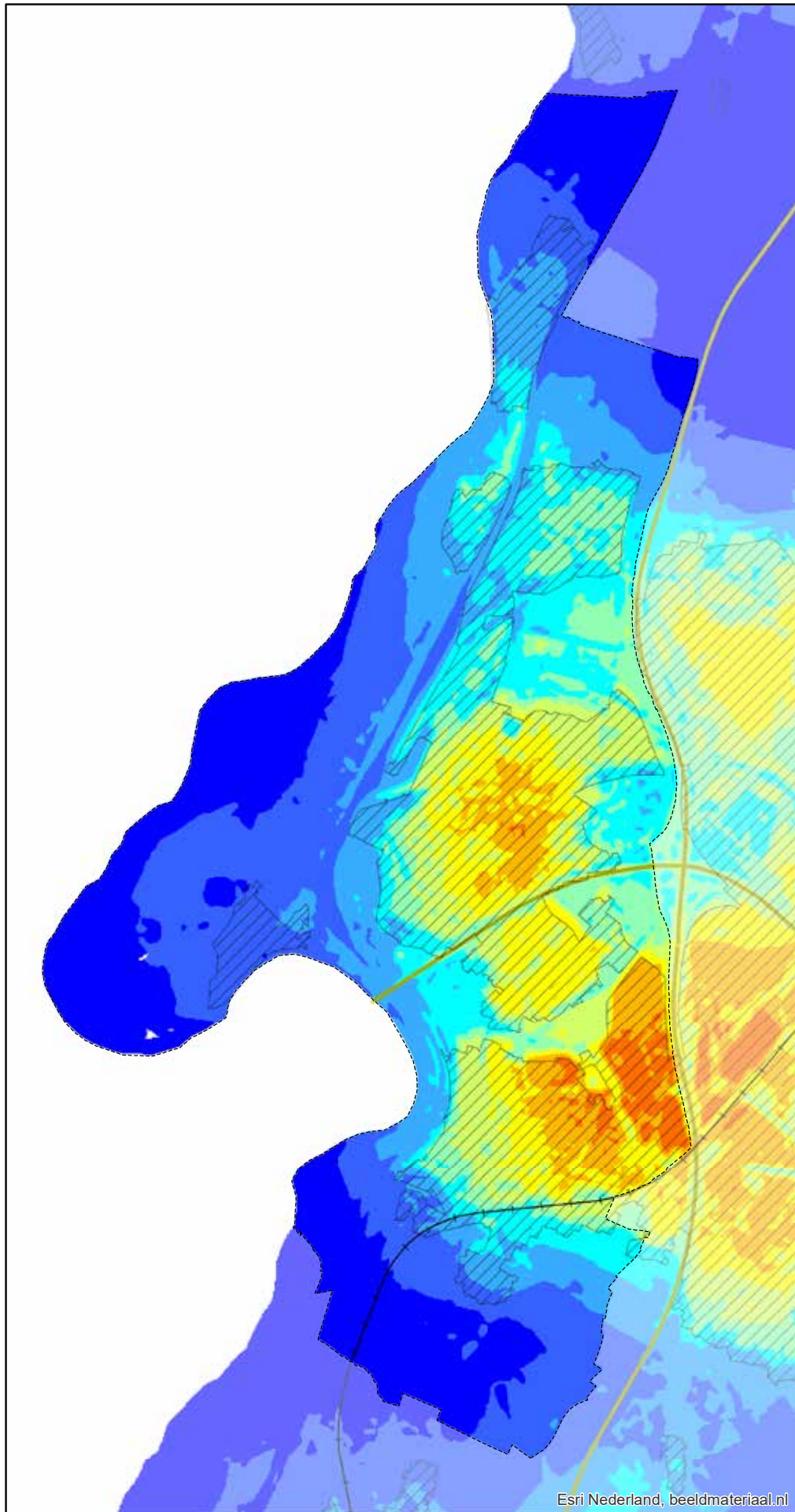

bron:
 atlas voor de leefomgeving













Kaart 13:
Klimaat en water
(Stedelijk hitte-eiland)

Legenda

-  Gemeentegrens
-  Kernen
-  Spoorwegen
-  Wegen

Legenda:

- Stedelijk hitte-eiland effect
 (°C)
-  < 0.2
 -  0.2 - 0.4
 -  0.4 - 0.6
 -  0.6 - 0.8
 -  0.8 - 1.0
 -  1.0 - 1.2
 -  1.2 - 1.4
 -  1.4 - 1.6
 -  1.6 - 1.8
 -  1.8 - 2.0
 -  > 2.0

bron:
 atlas voor de leefomgeving



**Kaart 14:
Klimaat en water
(Water op straat)**

Legenda

- Gemeentegrens
- Kernen
- Spoorwegen
- Wegen

Water op straat (bij t=100)

Legenda:

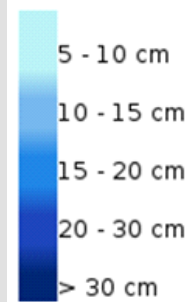

Esri Nederland, beeldmateriaal.nl

bron:
atlas voor de leefomgeving



Kaart 15: Wonen en werken

Legenda





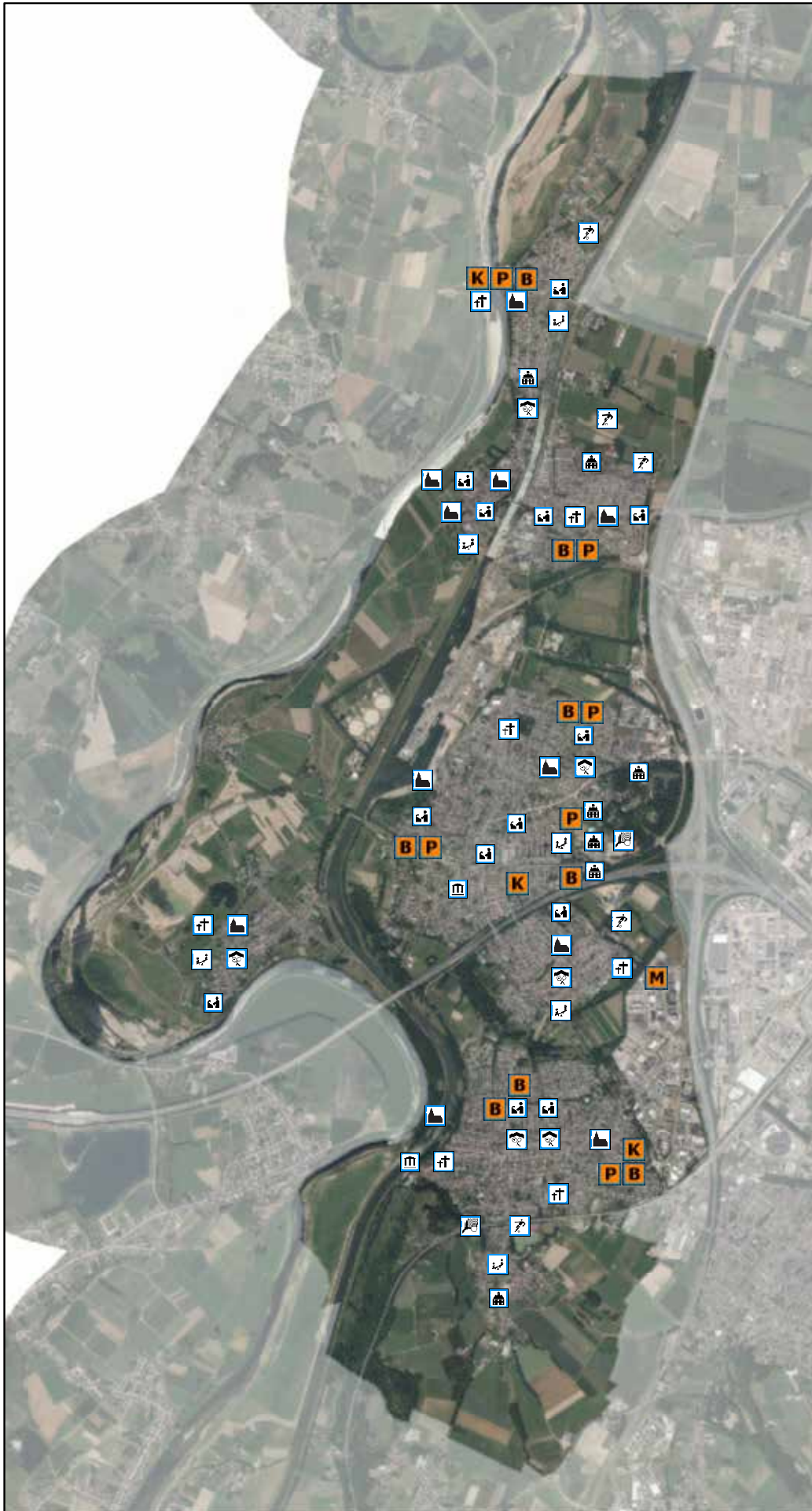



- Bedrijventerrein bestaand
- Woongebied bestaand





© Luchtfoto's Bing Maps: 2009 Microsoft Corporation and its data suppliers



Kaart 16: Voorzieningen en accommodaties

Legenda

-  Begraafplaats
-  Binnensport
-  Jeugdaccommodatie
-  Kerken
-  Museum
-  Sociaal culturele accommodatie
-  Sportcomplex
-  Tennisvereniging
-  Overige gemeentelijke gebouw

-  Basisschool
-  Kinderdagverblijf
-  Middelbare school
-  Peuterspeelzaal

© Luchtfoto's Bing Maps: 2009 Microsoft Corporation and its data suppliers

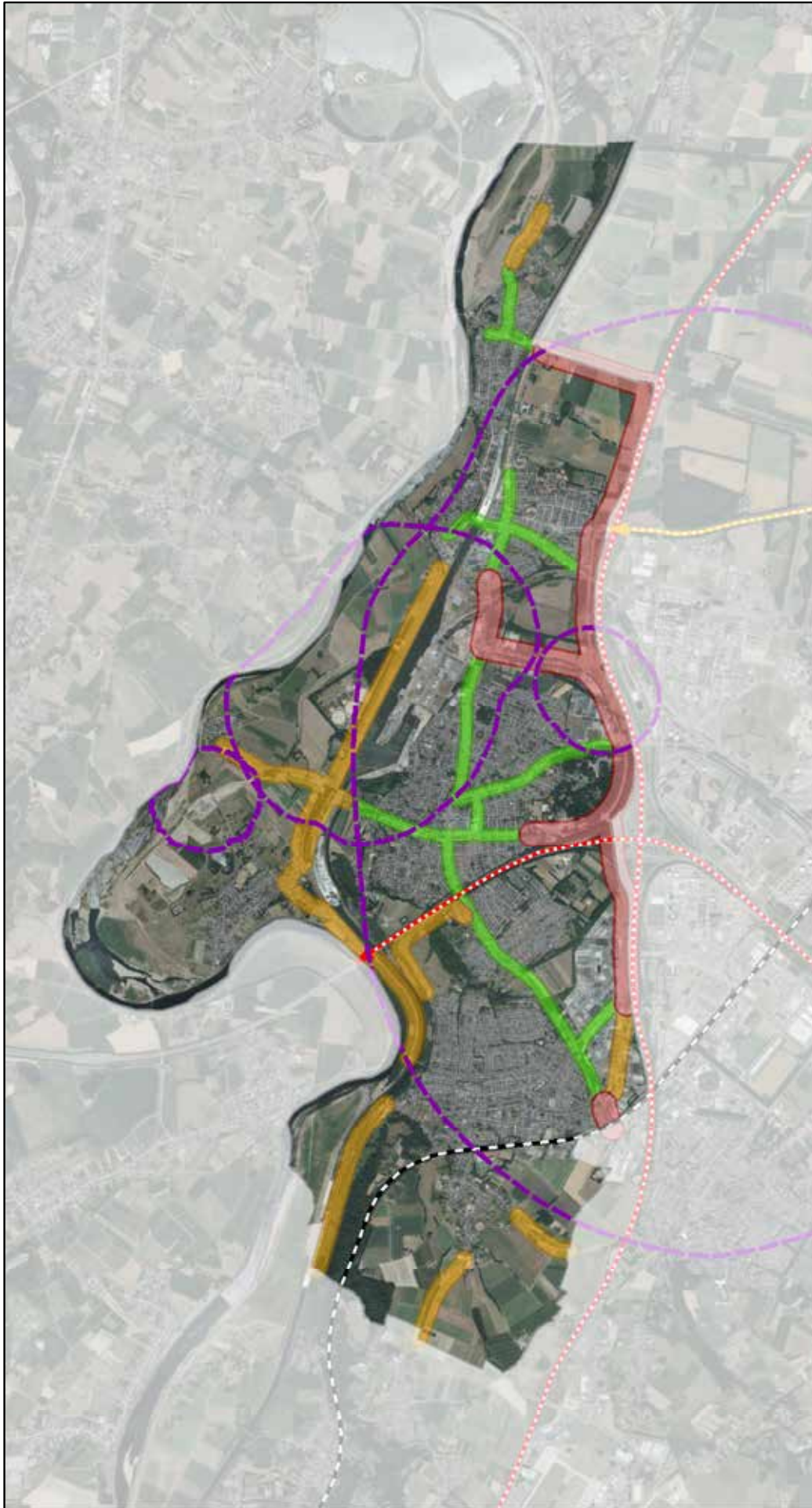

Kaart 17: Geluidscontouren

Legenda

Geluidzones Industrie

 Geluidzone Industrie

Overige geluidscontouren

 Geluidzone rijksweg

 Bron geluidzone rijksweg

 Geluidzone provinciale weg

 Bron geluidzone provinciale weg

 Geluidzone spoorweg

 Bron geluidzone spoorweg

Aandachtsgebieden wegverkeerslawaaï

 Max. snelheid 80 km

 Max. snelheid 60 km

 Max. snelheid 50 km

Luchtfoto: Source: Esri, Maxar, GeoEye, Earthstar Geographics, CNES/Airbus DS, USDA, USGS, AeroGRID, IGN, and the GIS User Community

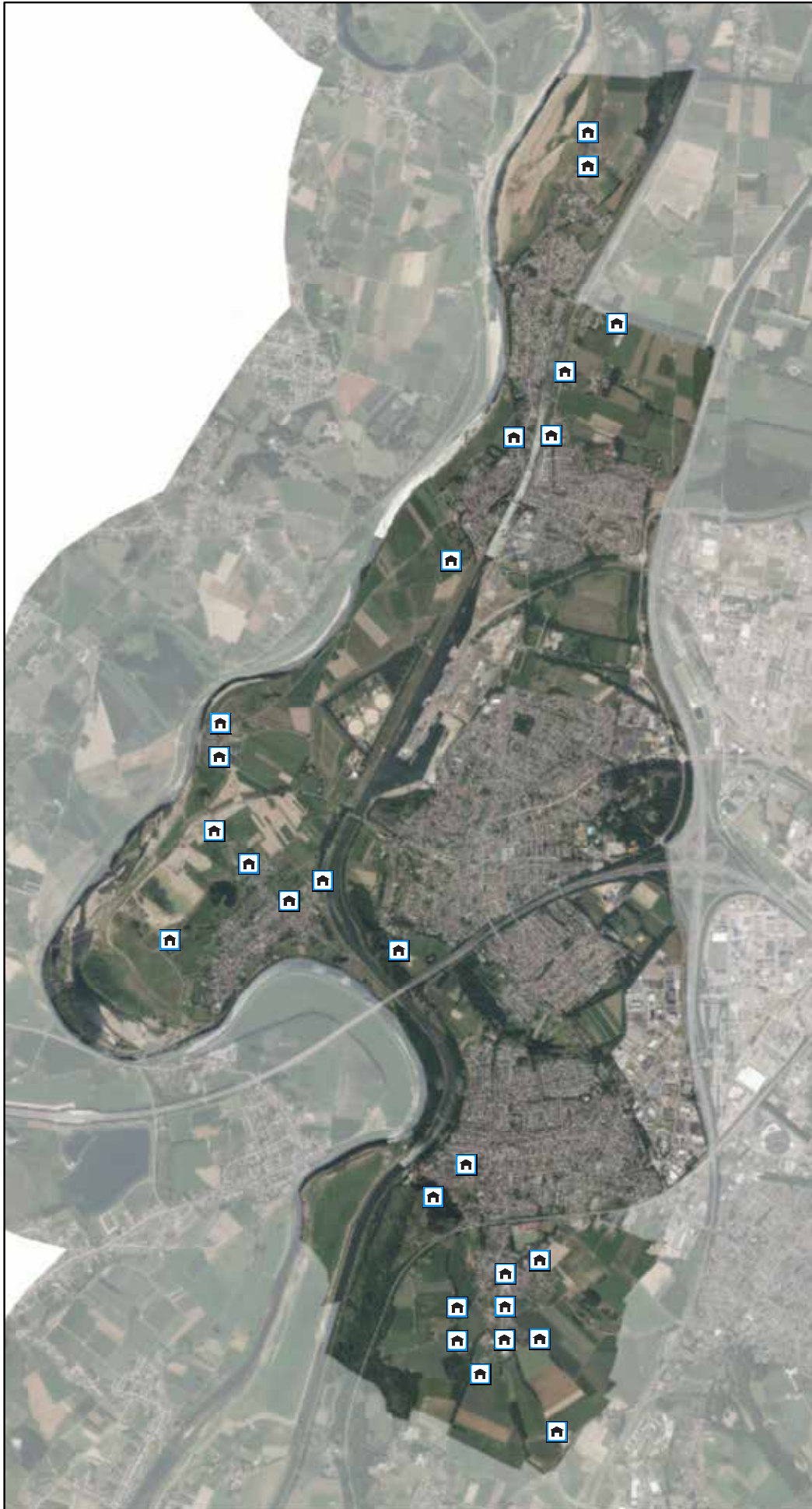

Kaart 18: Agrarische vestigingen 2021



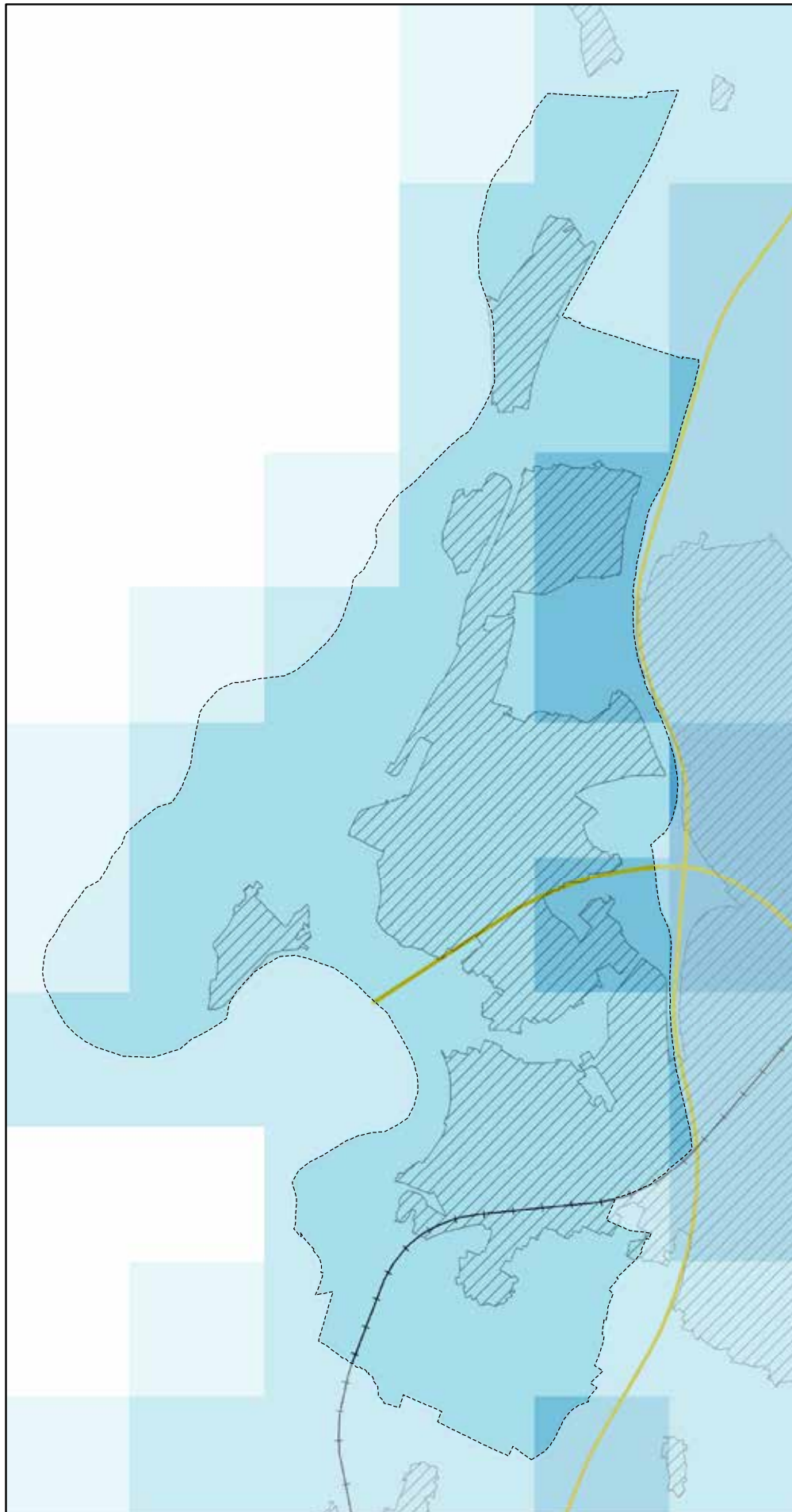

Legenda

-  Agrarische vestiging











Kaart 19: Luchtkwaliteit

Legenda

-  Gemeentegrens
-  Kernen
-  Spoorwegen
-  Wegen

Luchtkwaliteit (no2) 2020

-  $0.0 < x$
-  $0.0 \leq x < 10.0$
-  $10.0 \leq x < 15.0$
-  $15.0 \leq x < 20.0$
-  $20.0 \leq x < 25.0$
-  $25.0 \leq x < 30.0$
-  $30.0 \leq x < 35.0$
-  $35.0 \leq x < 350.0$

Bijlage 2

Monitoring en evaluatie Omgevingsvisie Gemeente Stein 2040

Oude Maas

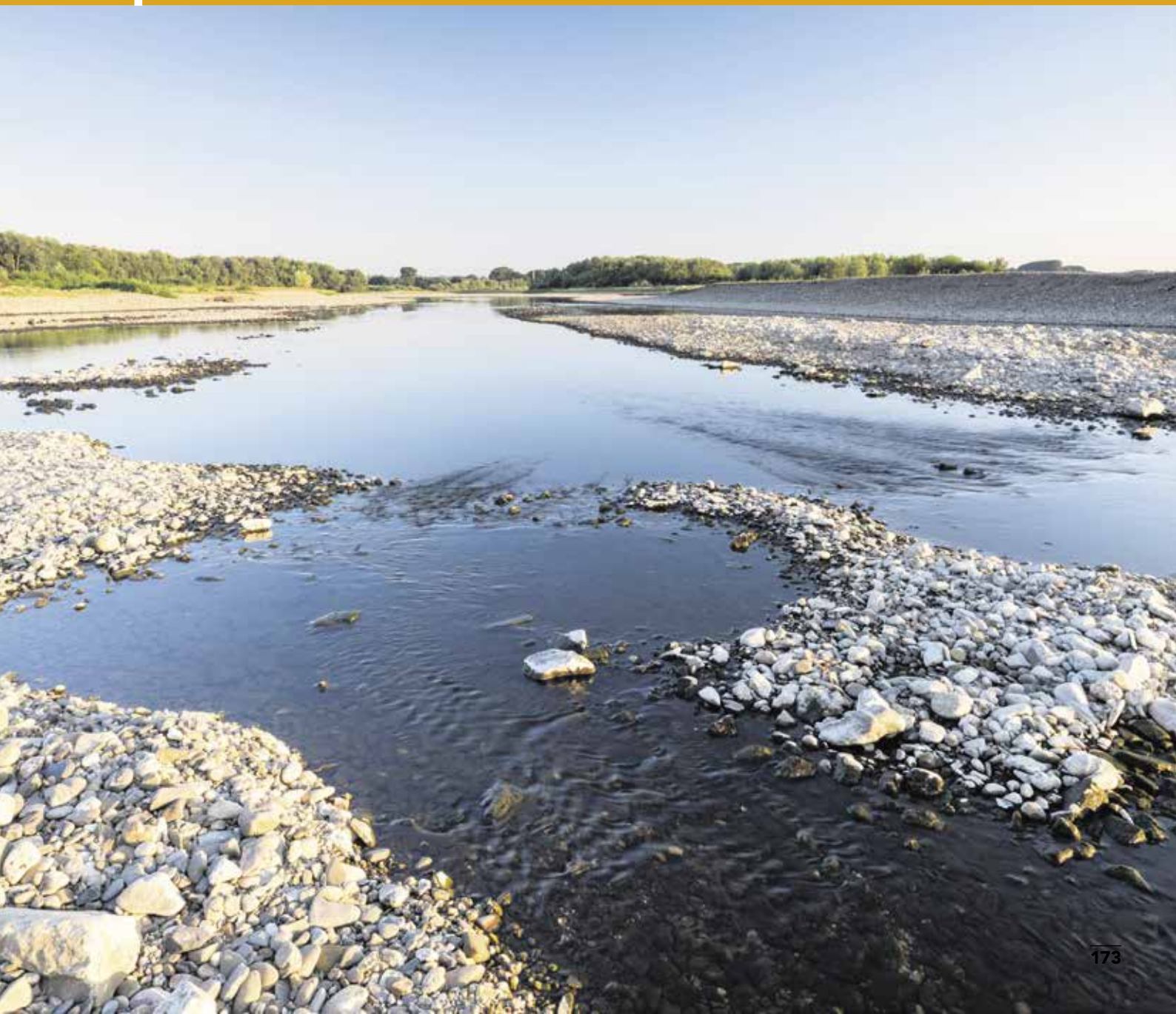

Monitoring en evaluatie aan de hand van de Global Goals

Eén van de onderdelen van de beleidscyclus is de monitoring. Doel van monitoring is om de ontwikkelingen in de leefomgeving in beeld te krijgen en inzicht te hebben in de effecten van de interventies die samenhangen met de (strategische) doelen uit de Omgevingsvisie. De informatie die voortkomt uit de monitoring geeft inzicht in de wijze waarop de Omgevingsvisie een bijdrage levert aan de realisatie van de brede opgaven in de leefomgeving en kan tevens nieuwe ontwikkelingen naar voren brengen. De resultaten van monitoring en evaluatie kunnen aanleiding zijn om de Omgevingsvisie (deels) aan te passen of dat gewenste ontwikkelingen te weinig worden gerealiseerd en er op onderdelen extra inspanning geleverd moet worden.

Om op een gestructureerde manier vorm en inhoud te geven aan monitoring en evaluatie van de Omgevingsvisie van de gemeente Stein wordt gebruik gemaakt van de zogenaamde Global Goals. Landelijk is de vormgeving van instrumenten om de effecten te meten van de doelen uit de Omgevingsvisies (Rijk, Provincies en gemeenten) nog volop in ontwikkeling. Wij wachten deze ontwikkelingen af, voordat we een keuze maken voor een definitief monitoringsinstrument.

1. Wat zijn de Global Goals?

De Global Goals zijn in 2015 aangenomen door alle lidstaten van de Verenigde Naties en vormen voor een periode tot en met 2030 de wereldwijde brede duurzaamheidsagenda. De 17 doelen

weerspiegelen de grote maatschappelijke opgaven waar we wereldwijd met elkaar voor staan. Daarmee zijn er veel raakvlakken met de maatschappelijke doelen van de Omgevingswet en de door de wetgever gestelde eisen aan de inhoud van de Omgevingsvisie. Bijna 100 gemeenten zetten zich als 'Global Goals Gemeente' in voor het behalen van deze duurzaamheidsdoelen. De raad heeft tijdens de begrotingsbehandeling in november 2020 een motie aangenomen waarin wordt opgeroepen de ambitie uit te spreken als gemeente Stein een global goal gemeente te worden en aan te sluiten bij Gemeenten4GlobalGoalsCampagne.

2. Concrete toepassing van Global Goals bij monitoring en evaluatie

In een praktijkproef van de VNG is een concreet instrument ontworpen: het SDG¹-kompas voor de Leefomgeving. Op basis van 47 SDG-subdoelen, gegroepeerd in 12 thema's, kunnen gemeenten de beoogde ambities en ontwikkelingen die zijn opgenomen in de Omgevingsvisie toetsen.

In de praktijkproef Global Goals en Omgevingsvisie van de VNG zijn de Global Goals vertaald naar de Nederlandse context aan de hand van een Global Goals onderlegger. Deze onderlegger bestaat uit 12 hoofdthema's in de leefomgeving met subdoelen die zijn afgeleid van de Global Goals.

Het gebruik van de Global Goals geeft een breder perspectief op de leefomgeving weer. Niet alle aspecten van de 17 Global Goals hebben betrekking op de fysieke leefomgeving. Op basis van een analyse van de 17 Global Goals en hun 169



subdoelen is in de Praktijkproef van de VNG gekomen tot een selectie van 47 Global Goal-subdoelen die een relevante connectie hebben met de leefomgeving in Nederlandse gemeenten. Deze subdoelen zijn vervolgens geclusterd tot 12 thema's die goed aansluiten bij de terminologie van de Omgevingswet en het decentrale omgevingsbeleid. Samen bieden zij een brede en veelzijdige beschrijving van de leefomgeving.

12 hoofdthema's in de leefomgeving

1. Gezonde en veilige inrichting van de leefomgeving
2. Inclusieve woonomgeving en toegankelijke voorzieningen
3. Duurzame en veilige mobiliteit voor iedereen
4. Waardevolle leefomgeving en aantrekkelijk vestigingsklimaat
5. Weerbaarheid tegen klimaatverandering en rampen
6. Schone energie voor iedereen en tegengaan klimaatverandering
7. Duurzame werkgelegenheid voor iedereen
8. Circulaire economie en duurzame infrastructuur
9. Duurzame landbouw en gezond voedsel voor iedereen
10. Gezonde ecosystemen en biodiversiteit
11. Schoon water en duurzame drinkwatervoorziening
12. Gezonde leefomgeving: goede milieukwaliteit

Thema's GOVI vertaalt naar onderlegger

Ten behoeve van de monitoring en evaluatie van de Omgevingsvisie maken we gebruik van deze onderlegger en formuleren we aan de hand van de voorgaande hoofdstukken uit de GOVI per hoofdthema de subdoelen uit de onderlegger SDG en relevante aandachtspunten uit de Omgevingsvisie die betrekking hebben op het betreffende subdoel. Deze bijlage zien wij als een 0-meting, de stand van zaken bij vaststelling van de Omgevingsvisie.

Thema Omgevingsvisie Sociale en vitale wijken en kernen

Hoofdthema leefomgeving:

2. Inclusieve woonomgeving en toegankelijke voorzieningen

Directe relatie met thema 1 (gezonde en veilige leefomgeving), 3 (mobiliteit), 6 (betaalbare energie), 7 (werkgelegenheid).

Global Goal	Subdoel	Aandachtspunten GOVI	Hoever zijn we in Q1 2021?
	Adequate, veilige en betaalbare huisvesting en basisdiensten voor iedereen	<p><i>Afstemmen van de woonmilieus op de toekomstige (regionale) samenstelling van de bevolking</i></p> <p>Alternatieve en flexibele woonvormen leveren een bijdrage aan het behouden en verbeteren van de leefkwaliteit met als uitgangspunt maatwerk en de vraag van (nieuwe) inwoners (inclusief beschermd wonen). Dit met als randvoorwaarde dat een evenwichtige ontwikkeling van de woningmarkt centraal staat.</p> <p>Sloop, transformatie en nieuwbouw van de woningvoorraad wordt in samenhang aangepakt waarbij de rijke cultuur-historische identiteit, het uniek natuurlijk landschap, voorzieningenstructuur die onder druk staat en de kwetsbare woningvoorraad worden meegenomen</p> <p>Duurzame en levensloopbestendige wijken (samenhang energietransitie en zorg)</p>	<p>Ten aanzien van alternatieve en flexibele woonvormen is het magic mix-project Elckerlyc Elsloo gestopt vanwege weinig tot geen draagvlak bij omwonenden/de buurt.</p> <p>Op 28 mei 2020 heeft de gemeenteraad de regionale Transformatievisie Westelijke Mijnstreek vastgesteld. Hierin wordt per woonmilieu aangegeven wat de opgaven en kansen zijn. Inmiddels wordt gewerkt aan de eerste lokale uitwerking van deze visie in de wijk Urmond-Oost.</p> <p>Tegelijkertijd vindt in Nieuwdorp (sinds enkele jaren) de uitvoering van het wijkactieprogramma plaats.</p>
	Veilige, toegankelijke groene openbare ruimte voor iedereen, vooral voor vrouwen, kinderen, ouderen en inwoners met een beperking	Inrichten wijken en kernen om de gevolgen van hitte, droogte en wateroverlast goed op te kunnen vangen (o.a. vergroenen).	Het Beleidsplan Water en klimaatadaptatie WM is in juli 2021 vastgesteld. Het afkoppelen van regenwater om wateroverlast te bestrijden wordt nagenoeg bij alle (her)inrichtingsprojecten toegepast.



Stimuleren van ontmoeten in de buitenruimte. Leggen van verbinding met een gezonde leefstijl en inzetten op een beweegvriendelijke openbare ruimte die gezond gedrag stimuleert. Ook het behouden en versterken van de groenstructuren in wijken en kernen zijn een middel om ontmoeten en bewegen in de openbare ruimte te stimuleren

Ambities zijn vastgelegd in het Sport- en Bewegakkoord. Om de beweegvriendelijkheid van onze openbare ruimte te verbeteren is onlangs onderzoek gedaan naar sporten, bewegen en spelen in de openbare ruimte. Op basis hiervan worden momenteel uitvoeringsplannen per wijk opgesteld. Hierop vooruitlopend worden ook nu al aanpassingen gedaan om de beweegvriendelijkheid te verbeteren, op basis van verzoeken of ontwikkelingen.

Toegankelijke openbare ruimte en gebouwen conform VN-verdrag (Sociale Inclusie Agenda)

Voor de gemeentelijke accommodaties is een opname geweest met de huidige situatie en zijn voorstellen gedaan om de toegankelijkheid te verbeteren. Deze verbeteringen zijn opgenomen in het meerjarenonderhoudsplan. Op deze manier worden de verbeteringen in de natuurlijke cyclus van vervangingen meegenomen.



Toegankelijke onderwijsfaciliteiten en veilige, inclusieve leeromgeving

Specifiek aandacht voor de educatieve beleving van onze cultuurhistorische waarden voor kinderen en jongeren.

Hier is nog geen specifieke aandacht voor.

Voorschoolse zorg en opvoeding voor alle kinderen
Educatie voor duurzame ontwikkeling



Sociale, economische en politieke inclusie voor iedereen

Samenleven: ontmoeten en verbinden faciliteren en stimuleren

Accommodatiebeleid is vastgesteld in 2019.

Goed gepland en beheerd migratiebeleid

Ontmoetingsplekken zijn afgestemd op de veranderende samenstelling van de bevolking.

Ontmoetingsplekken dragen bij aan een verscheidenheid aan contacten om zo verbindingen tussen verschillende groepen inwoners te leggen en aan het voorkomen van eenzaamheid bij onze (oudere) inwoners. Kwaliteit gaat hierbij boven kwantiteit.



Aantrekkelijk ingerichte plekken dragen bij aan het verminderen van de kans op eenzaamheid en stressgerelateerde klachten en dragen bij aan de fysieke fitheid, sociale cohesie en kwaliteit van leven.

Multifunctionele ontmoetingsplaatsen binnen de kernen faciliteren, zowel voor jong als oud en in samenwerking met lokale ondernemers en vrijwilligers. Actief eigenaarschap van inwoners en ondernemers verder stimuleren en faciliteren

Vaststellen Participatiebeleid Omgevingswet dat aangeeft wanneer welke ruimte er is voor inwoners en ondernemers om te participeren bij ruimtelijke ontwikkelingen en wat dit betekent voor de werkwijze.

Uitgangspunten DOPsgewijze aanpak met integrale dorpsontwikkeling met regie vanuit inwoners staat centraal en vraagt op sommige punten om doorontwikkeling waaronder verbreden van netwerken en integraal gebiedsgericht werken door de gemeente.

Faciliteren en stimuleren van (buurtgerichte) initiatieven van inwoners die zorgen voor structurele verbindingen binnen en tussen kernen door de inzet van dorpscontactpersonen en dorpsbudgetten. Daarnaast onderzoeken hoe nieuwe technologieën kunnen worden ingezet als middel om deze verbindingen - met oog voor de menselijke - maat te stimuleren.

Participatiebeleid: Er zijn in Q1-2021 2 sessies georganiseerd met resp. stakeholders en raad om het concept beleid bij hen te toetsen en hen te informeren. De suggesties die zijn gedaan, zijn verwerkt in een definitief concept dat aan hen is teruggekoppeld. Dit concept gaat na de zomer 2021 de besluitvorming in. Strekking van beleid is: structuur en handvaten bieden om participatie aan de voorkant meer vorm en inhoud te geven.

Doorontwikkeling DOP/gebiedsgericht werken: In Q1-2021 zijn intern gesprekken gevoerd en wordt aan een MT voorstel gewerkt irt doel, werkwijze en organisatieontwikkeling/structuur. Hierna bespreken we dit voorstel met het college.

Faciliteren buurt/burgerinitiatieven: in Q1/2 2021 werken we aan een voorstel om ondersteuning voor burgerinitiatieven structureel /meerjarig te borgen. Dit n.a.v. een motie en de evaluatie Eigen kracht subsidieregeling. Binnen de DOP aanpak gaan we na wat we kunnen doen om dorpen waar minder mensen actief zijn, te stimuleren en scheefgroei te beperken. Inzet van digitale middelen kan een instrument zijn om nieuwe mensen te bereiken.

Hoofdthema leefomgeving

4. Waardevolle leefomgeving en aantrekkelijk vestigingsklimaat

Directe relatie met thema 5 (klimaatadaptatie), 6 (schone energie), 8 (infrastructuur), 9 (duurzame landbouw), 10 (gezonde ecosystemen)

Global Goal	Subdoel	Aandachtspunten GOVI	Hoever zijn we in Q1 2021?
	Beschermen van cultureel en natuurlijke erfgoed	<p>Beschermen en versterken van de cultuurhistorische waarden</p> <p>Het gaat om de (h)erkenning van erfgoed, het verbeteren van de kwaliteit van erfgoed en de beleving van erfgoed.</p> <p>De beleving en toegankelijkheid van de cultuurhistorische waarden verbeteren en zo ook het toeristisch profiel van de gemeente versterken en verder uitbouwen waarbij ook gekeken wordt naar de cultuurhistorische verbindingen met België.</p> <p>Specifiek aandacht hebben voor de educatieve beleving van onze cultuurhistorische waarden voor kinderen en jongeren.</p> <p>Trots en bewust van onze eigen(zinnige) identiteit en kwaliteit</p> <p>Cultuurhistorische waarden kunnen als totempaal dienen voor het versterken van een gedeelde identiteit van een wijk of kern en kan het gevoel van gezamenlijke roots en sociale cohesie onder inwoners versterken.</p> <p>Het vertellen van het verhaal van de plek en de geschiedenis en het laten zien en ervaren en beschermen zijn belangrijk bij het versterken en doorgeven van onze trots aan de jeugd, bezoekers en nieuwe inwoners.</p> <p>Uitgangspunt bij erfgoedbeleid is een integraal ruimtelijk erfgoed, waarbij rekening wordt gehouden met het totaal van (ruimtelijke) cultuurhistorische waarden: een combinatie van archeologie, landschap, groen, gebouwde monumenten en historische bebouwingsstructuren.</p>	<p>Het bestemmingsplan erfgoed zal in april 2021 ter inzage worden gelegd en vastgesteld worden in juli 2021</p> <p>Er wordt een strategische kerkenvisie opgesteld.</p> <p>De gemeentelijke wandelroutes waarin erfgoed is geïntegreerd worden continu onderhouden en verbeterd. Een zesde wandelroute is gerealiseerd waarbij in wordt gegaan op het industriële erfgoed (Steinerbos, Heidekamppark). Ook zijn subsidies verleend voor de opwaardering van erfgoed (restauratie muur terperkerk en Buitenplaats Elsloo).</p> <p>De cultuurhistorische waarden kaart is gepubliceerd op de gemeentelijke website en deze wordt extern gepromoot.</p> <p>In Q1 2021 zijn de eerste infoborden geplaatst bij de rivierparkings waarbij de DOP's zelf de relevante cultuurhistorische hebben aangevuld.</p> <p>De historische kernen willen we herinrichten en hierbij aandacht besteden aan de historische uitstraling.</p>



Economische, sociale en ecologische verbanden ondersteunen tussen gebieden

Speerpunten binnen erfgoed: het (h) erkennen van erfgoed, het verbeteren van de kwaliteit van erfgoed en de beleving van erfgoed

Uitgangspunt binnen het bestemmingsplan erfgoed

Erfgoed als middel bij stimuleren ontmoeten en verbinden.

Uitgangspunt binnen het bestemmingsplan erfgoed.

Faciliteren aan huis gebonden bedrijvigheid met oog voor balans tussen bedrijvigheid en een veilige en gezonde leefomgeving

In het omgevingsplan zullen nadere regels worden uitgewerkt met betrekking tot bedrijvigheid.

Om de leefkwaliteit in de kernen te versterken meer verbinding creëren tussen het Maasdal en de woonkernen, maar de groene en blauwe verbindinglijnen tussen de kernen versterken.

We werken aan het versterken van de groene ring rond Stein die de kernen verbindt met het Maasdal. Het versterken van boomstructuren en aandacht voor een natuurlijke inrichting van terreinen verhogen de leefkwaliteit voor mens en dier.

Ruimte bieden voor verbrede vormen van land- en tuinbouw, zoals aan het buitengebied gebonden vormen van kleinschalige en kwalitatieve recreatie en toerisme, maar ook aan bedrijven die in willen zetten op duurzaamheid.

In het omgevingsplandeel Buitengebied dat in Q3 van 2021 wordt gestart, kan dit aspect een plaats krijgen.

Ambitie Mobiliteit & sociale en vitale wijken en kernen:

- het faciliteren en stimuleren van ontmoeten en verbinden door het toepassen van het STOMP² ontwerpprincipie in de kernen;
- het borgen van de bereikbaarheid tussen kernen onderling door de afhankelijkheid van de eigen auto te verkleinen.

Bij de reconstructie van wegen wordt vanaf 2021 het STOMP ontwerpprincipie gehanteerd.

Nog geen concrete actie ondernomen op dit gebied.

Ambities mobiliteit en een bereikbare en bedrijvige gemeente:

- het ondersteunen van de economische clusters door het optimaliseren van de multimodale bereikbaarheid.

In de gebiedsvisie Westelijke Mijnstreek wordt dit verder uitgewerkt.

2 *Stappen (lopen), Trappen (fietsen), Openbaar en collectief vervoer, Mobility as a service en de Privéauto*



Een veilige en gezonde leefomgeving

1. Gezonde en veilige inrichting van de leefomgeving

Directe relatie met thema 2 (wonen), 3 (verkeer), 5 (klimaat), 6 (schone energie), 8 (infrastructuur) 9 (duurzame landbouw), 10 (natuur), 12 (milieukwaliteit)

Global Goal	Subdoel	Aandachtspunten GOVI	Hoever zijn we in Q1 2021?
	(mentale) gezondheid en welzijn van inwoners bevorderen	<p>Sociale veiligheid bevorderen:</p> <ul style="list-style-type: none">• samen met inwoners en ondernemers zorgen we dat wijken en buurten schoon, heel en veilig zijn;• de fysieke leefomgeving wordt zo ingericht (o.a. openbare verlichting) dat deze een bijdrage levert aan het verbeteren van de objectieve veiligheid waaronder preventie van High Impact Crimes en het verbeteren van het veiligheidsgevoel van inwoners, ondernemers en bezoekers• het inzetten van (bestuursrechtelijke) instrumenten met betrekking tot de openbare orde die een bijdrage leveren aan veilig wonen en leven• samen met inwoners en ondernemers optimaliseren van de verkeersveiligheid en terugdringen van verkeersoverlast in wijken en kernen. <p>Bevorderen van een (positief) gezonde leefomgeving</p> <ul style="list-style-type: none">• Sport en bewegen meer integreren in het dagelijks leven van inwoners.• Een beweegvriendelijke openbare ruimte die gezond gedrag van inwoners stimuleert en jong en oud uitnodigt om te bewegen en te sporten. Hierbij worden uitdrukkelijk verbindingen gelegd met de unieke omgevingskwaliteiten (natuur en landschap, recreatieve fiets- en wandelroutes) en meer groen in en tussen onze wijken en kernen.	<p>Er is binnen de Westelijke Mijnstreek buurtbemiddeling opgezet. Ook is er de APV waaronder ook straatdealen en cameratoezicht. Hierop kan gehandhaafd worden door middel van last onder dwangsom en proces verbalen. Daarnaast is er lokaal Damoclesbeleid, Victoriabeleid, BIBOB beleid, beleidsregels wet aanpak woonoverlast en "drugshandel op straat". Tevens is er de Wet tijdelijke huisverboden en de Wet verplichte Geestelijke Gezondheidszorg die bijdragen aan een veilige situatie. De burgemeester heeft daarnaast ook nog noodbevoegdheden om in geval van oproer, wanordelijkheden, rampen of zware ongevallen of in geval de de vrees daartoe bestaat of voor een onbepaald aantal personen ("een ieder") in buitengewone omstandigheden</p> <p>In 2016 t/m 2019 zijn voor alle kernen verkeersarrangementen doorlopen. Samen met bewoners en andere stakeholders zijn knelpunten op het gebied van verkeer inzichtelijk gemaakt en oplossingen bedacht. Deze oplossingen zijn vervolgens uitgesplitst in korte- en lange termijn maatregelen. Deze korte termijn maatregelen zijn voorzien van budget en worden uiterlijk 2023 allemaal aangepakt. Daarbij blijft verkeersveiligheid een belangrijk punt van aandacht waarvoor constante aandacht is.</p> <p>Er is onderzoek gedaan naar de huidige situatie, trends, ontwikkelingen en behoefte op dit vlak. Momenteel worden uitvoeringsplannen per wijk opgesteld, die in de loop van 2021 uitgevoerd zullen worden. Tevens zijn er al diverse aanpassingen gedaan om de gezonde leefomgeving te bevorderen. Denk hierbij aan de aanleg van fiets- en wandelpaden, een snelfietspad, jeu de boulesbaan, opgeknapte speeltuinen en bikepark, etc.</p>

Global Goal	Subdoel	Aandachtspunten GOVI	Hoever zijn we in Q1 2021?
	Preventie en behandeling van misbruik verslavende middelen	Kinderen groeien op in een rookvrije omgeving. Zie sociale veiligheid bevorderen	Momenteel wordt gewerkt aan een Regionaal Preventieakkoord en een Lokale Preventieagenda. Beiden zullen in Q2 2021 opgeleverd worden. Het realiseren van meer rookvrije kindomgevingen is één van de speerpunten die hierin meegenomen worden.

	Geweld tegen vrouwen en meisjes tegengaan Alle vormen van geweld verminderen	Zie sociale veiligheid bevorderen.	Zie sociale veiligheid.
			

5. Weerbaarheid tegen klimaatverandering en rampen
Directe relatie met thema 4 (waardevolle leefomgeving), 6 (tegengaan klimaatverandering), 9 (duurzame landbouw), 10 (gezonde ecosystemen)

Global Goal	Subdoel	Aandachtspunten GOVI	Hoever zijn we in Q1 2021?
	Slachtoffers en economische impact door (water)rampen verminderen, vooral voor inwoners in kwetsbare situaties.	Bevorderen veilige leefomgeving Aan de voorkant verkleinen van veiligheidsrisico's voor inwoners, ondernemers en bezoekers, het voorkomen incidenten en een goede voorbereiding van het bestrijden van rampen en crises mochten deze zich voordoen.	Bij iedere vergunning wordt er aan diverse kaders getoetst. Zo wordt er door de constructeur, brandweer en RUD mee gekeken naar de veiligheidsaspecten. Daarnaast worden de Rampenbestrijdingsplannen (RBP's) continu geactualiseerd. Zo is er een RBP Hoogwater Maas en RBP Chemelot.



De waterketen draagt bij aan een veilige en gezonde leefomgeving door:

- het beschermen van de volksgezondheid
- het voorkomen van schade aan het milieu
- werken aan een duurzame waterketen
- zorgen voor schoon en voldoende water

Hoogwater Maas en RBP Chemelot. De Veiligheidsregio werkt continu aan het oefenen, trainen en opleiden van de piketfunctionarissen. Ook intern wordt er jaarlijks geïnvesteerd in de medewerkers van de crisis- en rampenorganisatie. Dit maakt dat de gemeente voorbereid is en de burgers enkel moeten weten waar ze moeten zijn.

Het beleidsplan water en klimaatadaptatie wordt in juli 2021 vastgesteld.



Het aanpassingsvermogen versterken aan het met klimaat in verband te brengen gevaren en natuurrampen

Een klimaatbestendig Stein
We streven ernaar om in 2050 een klimaatadaptatieve inrichting en beheer van onze gemeente te realiseren met als gezondheidsambitie minder dan 14 warme nachten in 2050.

Het beleidsplan water en klimaatadaptatie wordt in juli 2021 vastgesteld.

Passende bescherming bieden voor de effecten van klimaatverandering (wateroverlast, waterveiligheid, droogte en hitte):

- kans op wateroverlast beperken
- bestaande bekenstructuur van belang voor afvoer water
- tegengaan afstroming landelijk gebied
- bewoners en bedrijven hemelwater in principe zelf laten verwerken op eigen perceel
- gevolgen van overstromingen zoveel mogelijk beperken
- droogte zoveel mogelijk beperken waarbij aangesloten wordt bij de voorkeursvolgorde voor zoetwater en droogte van het Rijk
- hittestress zoveel mogelijk voorkomen



11. Schoon water en duurzame drinkwatervoorziening

Directe relatie met thema 1 (gezonde leefomgeving), 2 (inclusieve omgeving), 4 (waardevolle leefomgeving), 5 (klimaat), 8 (circulaire economie en duurzame infrastructuur), 9 (landbouw), 10 (gezonde ecosystemen)

Global Goal	Subdoel	Aandachtspunten GOVI	Hoever zijn we in Q1 2021?
	<p>Veilig en betaalbaar drinkwater voor iedereen</p> <p>Efficiënt watergebruik in alle sectoren; duurzame winning van Veilig en betaalbaar drinkwater voor iedereen</p> <p>Efficiënt watergebruik in alle sectoren; duurzame winning van zoetwater garanderen</p> <p>Waterkwaliteit verbeteren door verontreiniging te beperken, de productie en lozing van gevaarlijke chemicaliën en materialen te beperken, recyclage en veilig hergebruik van water verhogen</p> <p>Geïntegreerd beheer van waterhulp-bronnen, ook grensoverschrijdend</p>	<p>Productie en transport drinkwater door WML Waterketen draagt bij aan gezonde en veilige leefomgeving:</p> <ul style="list-style-type: none">• beschermen volksgezondheid• voorkomen schade aan het milieu• een duurzame waterketen• zorgen voor schoon en voldoende water	<p>Doorlopend, uitgevoerd door WML. Het beleidsplan water en klimaatadaptatie wordt in juli 2021 vastgesteld.</p>

12. Gezonde leefomgeving: goede milieukwaliteit

Directe relatie met thema 3 (verkeer), 6 (schone energie), 8 (circulaire economie), 9 (duurzame landbouw), 10 (gezonde ecosystemen), 11 (schoon water)

Global Goal	Subdoel	Aandachtspunten GOVI	Hoever zijn we in Q1 2021?
	Terugdringen van ziekte en sterfte van als gevolg van vervuilde lucht, water en bodem	<p>In navolging van de Rijksoverheid zetten wij in op het voorkomen van milieuen natuurschade. Pas als ditt niet of onvoldoende lukt, wordt ingezet op compensatie van milieuschade en natuur.</p> <p>Wat betreft bodem wordt het landelijk wettelijk kader gebruikt.</p> <p>Ook wat betreft geluid wordt grotendeels het wettelijk kader gevolgd. In gebieden waar de gemeente iets extra's wil, wordt dit geregeld in het Omgevingsplan.</p> <p>Wat betreft luchtkwaliteit blijven wij voldoen aan de wettelijke normen.</p> <p>Gestreefd wordt de huidige minimale geurbelasting te handhaven.</p> <p>Er worden geen extra eisen gesteld m.b.t. licht.</p>	Er zijn geen concrete acties aan te wijzen, maar bij iedere verleende vergunning en opgesteld bestemmingsplan wordt afgewogen of voldoende rekening wordt gehouden met de aspecten bodem, geluid, luchtkwaliteit en geurbelasting. Deze aspecten worden onderzocht bij een nieuwe ontwikkeling. Hiermee wordt schade voorkomen.
	De nadelige milieu-impact van steden reduceren (met aandacht voor luchtkwaliteit, het gemeentelijke en ander afvalbeheer)	Het afvalbeleid beoogt een bijdrage te leveren aan verduurzaming van de economie door materialen in de kringloop te houden. De bijdrage van de gemeente bestaat uit optimalisatie van de inzameling van grondstoffen bij huishoudens en bevordering van bewustwording en verantwoord gedrag bij de inwoners.	Begin 2021 is het Regionaal beleidskader van Afval naar Grondstof 2021-2025 vastgesteld. Belangrijk uitgangspunt hierbij is het realiseren van een circulaire economie in 2050. De eerste stappen worden reeds gezet in dit beleidskader en bijbehorend Uitvoeringsplan Grondstoffeninzameling dat eind 2021 wordt vastgesteld. Hierin zijn optimalisatie van inzameling van grondstoffen (voorheen afval) en bewustwording en communicatie belangrijke pijlers.
	Milieuvriendelijk beheer van chemicaliën	<p>Handhaving tegen dumpen chemisch afval.</p> <p>Zie ook bovenstaande</p>	Nog geen concrete actie ondernomen.

Unieke omgevingskwaliteiten

9. Duurzame landbouw en gezond voedsel voor iedereen

Directe relatie met thema 4 (waardevolle leefomgeving), 7 (werkgelegenheid), 10 (gezonde ecosystemen), 11 (schoon water), 12 (milieukwaliteit)

Global Goal	Subdoel	Aandachtspunten GOVI	0-meting Q1 2021 Score positief- neutraal-negatief met onderbouwing
	Einde aan honger. Zorgen voor voedselzekerheid en beteren voeding, met name voor mensen met lage inkomens en kleine kinderen.	<p>Gezonde voeding wordt een makkelijke en logische keuze, zodat problemen rond overgewicht worden tegengegaan. Het gaat daarbij bijvoorbeeld om zaken als een gezond voedingsaanbod op en rond scholen, sportterreinen en andere gemeentelijke voorzieningen</p> <p>We streven naar diversiteit in het landschap, met daarin ruimte voor verschillende typen land- en tuinbouwbedrijven. Van agroforestry tot natuurinclusieve- en multifunctionele landbouw waarin de landbouwer een rol speelt in het leveren van streekproducten (ook in relatie tot gezonde voeding) en korte afzetlijnen. Daarnaast zien we een belangrijke rol van landschapsbeheerder in het ondernemerschap bij de huidige en toekomstige ondernemers in de land- en tuinbouw.</p>	<p>Als onderdeel van de aanpakken Gezonde School (GGD) en Jongeren op Gezond Gewicht (JOGG; Ecsplora), wordt al veel aandacht besteed aan gezonde voeding in de diverse kindomgevingen. Om hier extra op in te zetten, wordt momenteel gewerkt aan een Regionaal Preventieakkoord en een Lokale Preventieagenda. Beiden zullen in Q2 2021 opgeleverd worden. Hierin zijn drie speerpunten opgenomen die dit thema raken:</p> <ul style="list-style-type: none">• Bevorderen van bewegen en gezonde voeding op scholen• Terugdringen overgewicht via een Zuid-Limburgse netwerkaanpak voor kinderen met overgewicht en obesitas• Realiseren van meer gezonde sportkantines <p>Samen met andere Middengebied gemeenten nemen we deel aan de Scan agrarische bouwkavels en inzet vitaliteitsmanager agrarische bedrijven onderdeel van het Uitvoeringsprogramma Middengebied. De opgave is het onderzoeken van de vitaliteit van agrarische bedrijven en het bepalen van de overstijgende ontwikkelmogelijkheden met oog voor individuele belangen en het totaalbelang. Waarbij rekening wordt gehouden met onder andere meer investeringskracht, financieringsvraagstukken, het belang van een locatie voor het landschap, kleinschaligheid en de relatie met toerisme, energietransitie en klimaatopgaven.</p>

Global Goal

Subdoel

Aandachtspunten GOVI

0-meting Q1 2021 Score positief- neutraal-negatief met onderbouwing



De landbouw-productiviteit en inkomens verbeteren van kleinschalige voedselproducenten, onder meer door gelijke toegang tot land

Onder voorwaarden ruimtelijke ontwikkelingsmogelijkheden bieden voor duurzaam concurrerende en innovatieve bedrijven op bestaande locaties (door uitbreiding van bedrijven op bestaande locaties).

Wordt nader uitgewerkt in omgevingsplan.

Nieuwe ontwikkelingen (inclusief vrijkomend agrarisch vastgoed) worden beoordeeld aan de hand van de specifieke kenmerken van het gebied, waarbij kleinschaligheid en kwaliteit voorop staan. Bij medewerking is landschappelijke inpassing als basisprestatie verplicht. Kortom, ontwikkelingen dienen bij te dragen aan het versterken van de unieke omgevingskwaliteiten.

Wordt nader uitgewerkt in omgevingsplan.

Wij willen ruimte bieden voor uitgebreide vormen van land- en tuinbouw, zoals aan het buitengebied gebonden vormen van kleinschalige en kwalitatieve recreatie en toerisme, maar ook aan bedrijven die in willen zetten op duurzaamheid.

In het kader van de vitaliteitscan zijn in Q1 2021 keukentafelgesprekken gepland met individuele agrariërs.

Een goede dialoog en verstandhouding met de agrarische sector en tussen de sector en directe omgeving.



Duurzame voedsel-productiesystemen. Veerkrachtige landbouwpraktijken die ecosystemen helpen behouden, helpen tegen klimaatverandering en de kwaliteit van de bodem verbeteren.

Samen met agrariërs en belangenorganisaties een duurzame en vitale landbouw ontwikkelen waarbij circulariteit en natuur-inclusiviteit belangrijke speerpunten zijn. Hierbij verbindingen leggen met landelijke verstillings.

Aanleg, beheer en onderhoud van landschapselementen en natuurontwikkeling is basisprestatie die samenhangt met de ruimtelijke ontwikkelingsmogelijkheden.





Aangetast land en gedegradeerde bodem herstellen

Belangrijke rol voor agrarische ondernemers bij het natuur- en landschapsbeheer. Tevens inwoners, bedrijven, verenigingen en scholen blijven uitdagen om bij te dragen aan het beheer van het landschap.

Samen met IVN, natuurwerkgroepen, scholen en betrokken inwoners worden kleinschalige initiatieven in zowel landelijk als stedelijk gebied opgepakt. In 2021 is in voorbereiding en uitvoering Bijenlint Catsop, Pluktuin Schuttekleef Stein, Vogelbos Beukstraat Elsloo en Tiny Forest Groenewald.

10. Gezonde ecosystemen en biodiversiteit

Directe relatie met thema 1 (gezonde leefomgeving), 4 (waardevolle leefomgeving), 5 (klimaat), 6 (schone energie), 8 (circulaire economie en infrastructuur), 9 (duurzame landbouw), 11 (schoon water), 12 (milieukwaliteit)

Global Goal	Subdoel	Aandachtspunten GOVI	Hoever zijn we in Q1 2021?
	<p>Vervuiling van de zee voorkomen, in het bijzonder door activiteiten op het land en vervuiling door rondzwerfend afval en voedingsstoffen.</p> <p>Zee- en kustecosystemen duurzaam beheren en beschermen en actie ondernemen om deze te herstellen.</p>	<p>Aanpak (zwerf)afval, plastic en vervuiling water via bronmaatregelen, rioolbeheer.</p>	<p>Op dit moment wordt er op regionale schaal gewerkt aan een aanpak om de hoeveelheid (zwerf)afval terug te dringen en de afvalstromen goed te scheiden. In 2021 worden hiervan de eerste communicatiemiddelen uitgerold over de gemeente.</p> <p>Daarnaast is het voorkomen van dumpingen, bijplaatsingen en zwerfafval aandachtspunt in het op te stellen Uitvoeringsplan Grondstoffeninzameling.</p>
	<p>Behoud, herstel en het duurzaam gebruik van zoetwaterecosystemen, waaronder bossen, heide, grondwaterlagen, moerassen en meren.</p> <p>Duurzaam beheer en revitalisering van bossen, ontbossing tegengaan en op duurzame manier (her)bebossen.</p>	<p>Verder versterken en behouden van het unieke landschap</p> <p>Stimuleren en faciliteren van initiatieven gericht op onderhoud, herstel en aanleg van groene en cultuurhistorische landschapselementen, routestructuren voor extensieve recreatie(wandelen, fietsen) en het verankeren van de zorg voor het landschap in de lokale gemeenschap. Hierbij speelt ook de beleving van de kwaliteiten van ons unieke landschap een belangrijke rol.</p> <p>Samen met Provincie uitvoering geven aan het Nationaal Landschap Zuid-Limburg en werken aan een duurzaam Nationaal Landschap Zuid-Limburg.</p> <p>Kernkwaliteiten Nationaal Landschap en de groen-blauwe mantel beschermen en versterken.</p> <p>Om de unieke omgevingskwaliteiten te beschermen verrommeling van het landschap tegen gaan en voorkomen dat er te veel particuliere extensieve recreatie plaatsvindt.</p>	<p>In Q1-2021 laanbeplanting en landschappelijke haag Dalerveltweg.</p> <p>Bomenstructuur De Bath te Urmond Q3 2020</p> <p>Samen met IVN, natuurwerkgroepen, scholen en betrokken inwoners worden kleinschalige initiatieven in zowel landelijk als stedelijk gebied opgepakt. In 2021 is in voorbereiding en uitvoering Bijenlint Catsop, Pluktuin Schuttekleef Stein, Vogelbos Beukstraat Elsloo en Tiny Forest Groenewald.</p> <p>Stichting Natuurrijk Limburg werkt aan vernieuwing subsidiestelsel beheer natuur en landschap.</p> <p>Wordt uitgewerkt in het omgevingsplan</p>



Om de leefkwaliteit in de kernen te versterken meer verbinding creëren tussen het Maasdal en de woonkernen, maar de groene en blauwe verbindinglijnen tussen de kernen versterken.

Nog geen concrete actie ondernomen. Kleinschalige maatregelen worden wel genomen.

Het realiseren van een gezond waterecosysteem levert een bijdrage aan de unieke omgevingskwaliteiten door:

Wordt uitgewerkt in beleidsplan water en klimaatadaptatie.

- de ecologische structuur verbeteren: beekdalen die robuust en veerkrachtig zijn vormen de ruggengraat van natuurherstel in het landelijk gebied; In erosiegevoelig gebied is het wenselijk hiervoor ruimte te reserveren.
- tegengaan van wateroverlast en verdroging: door beekdalen robuust en veerkrachtig in te richten wordt een bijdrage geleverd aan minder wateroverlast en verdroging
- goede waterkwaliteit: veilig gebruik door mensen en dieren



Aftakeling natuurlijke leefgebieden en verlies van biodiversiteit stoppen en met uitsterven bedreigde soorten beschermen.

Invasieve uitheemse soorten in land- en waterecosystemen beperken.

Natuur en biodiversiteit behouden en zoveel mogelijk versterken. En niet alleen in natuurgebieden, ook in wijken en kernen en tussen wijken en kernen en vergroening bedrijventerreinen.

Maatregelen zijn o.a. berm- en akkerranden beheer, voorkomen van overlast van o.a. de eikenprocessierups. Meer natuur en groen in wijken en kernen draagt tevens bij aan klimaatadaptatie waaronder het verkleinen van hittestress en het afvoeren van overtollig regenwater.

Ook binnen stedelijke projecten is aandacht voor een groene en natuurlijke inrichting.

De waterbuffer naast de parkeerplaats Steinerbos aangelegd in Q1 2020 heeft naast de functie van afvoeren overtollig regenwater een ecologische functie.

Door de unieke omgevingskwaliteiten meer naar de wijken en kernen te halen, kunnen inwoners de natuur in de eigen directe leefomgeving beleven en dit kan bijdragen aan een gezondere leefstijl en inwoners, verenigingen, scholen, bedrijven blijven uitdagen om een bijdrage te leveren aan het beheer van natuur en landschap.

Samen met IVN, natuurwerkgroepen, scholen en betrokken inwoners worden kleinschalige initiatieven in zowel landelijk als stedelijk gebied opgepakt. In 2021 is in voorbereiding en uitvoering Bijenlint Catsop, Pluktuin Schuttekleeft Stein, Vogelbos Beukstraat Elsloo en Tiny Forest Groenewald.

Een bereikbare en bedrijvige gemeente

3. Duurzame en veilige mobiliteit voor iedereen

Directe relatie met thema 1 (veilige leefomgeving), 2 (toegankelijke voorzieningen), 4 (vestigingsklimaat), 6 (schone energie), 7 (werk), 8 (infrastructuur)

Global Goal	Subdoel	Aandachtspunten GOVI	Hoever zijn we in Q1 2021?
	Veilige, betaalbare en duurzame vervoerssystemen voor iedereen, met name door uitbreiding van het openbaar vervoer.	<p>Optimale (digitale) bereikbaarheid</p> <p>Ambitie Mobiliteit & sociale en vitale wijken en kernen:</p> <ul style="list-style-type: none">• het faciliteren en stimuleren van ontmoeten en verbinden door het toepassen van het STOMP ontwerpprincipes in de kernen;• het borgen van de bereikbaarheid tussen kernen onderling door de afhankelijkheid van de eigen auto te verkleinen. <p>Ambitie mobiliteit en een veilige en gezonde leefomgeving:</p> <ul style="list-style-type: none">• continu aandacht voor een veilige leefomgeving door het aanpakken van de verkeersveiligheid middels een risicogestuurde aanpak (Strategisch Plan Verkeersveiligheid);• het beschermen van de volksgezondheid en het milieu door te voldoen aan de wettelijke normen voor geluid- en luchtkwaliteit voor verkeer• het bevorderen van een (positief) gezonde leefstijl door: (maatschappelijke) voorzieningen goed bereikbaar te maken voor wandelaars en fietsers (dagelijkse activiteiten); het groen in de kernen en het buitengebied te verbinden voor wandelaars en fietsers (ontspannen). <p>Ambitie mobiliteit en unieke omgevingskwaliteiten:</p> <ul style="list-style-type: none">• het versterken van de toeristische infrastructuur door het realiseren van een grensoverschrijdend kwalitatief recreatief fiets- en wandelnetwerk;• het faciliteren van de land- en tuinbouw door het aanwijzen van een landbouwroutenetwerk.	<p>Bij de reconstructie van wegen wordt vanaf 2021 het STOMP ontwerpprincipes gehanteerd.</p> <p>Nog geen concrete actie ondernomen op dit gebied.</p> <p>De risicogestuurde aanpak wordt in eerste helft van 2021 uitgewerkt.</p> <p>Met betrekking tot deze punten zijn nog geen concrete acties op uitgezet.</p> <p>Wordt momenteel verder geconcretiseerd in de gebiedsvisie Westelijke Mijnstreek.</p>



Ambities mobiliteit en een bereikbare en bedrijvige gemeente:

- het ondersteunen van de economische clusters door het optimaliseren van de multimodale bereikbaarheid.

Ambities mobiliteit en energietransitie: het verminderen van de CO2-uitstoot door het vergroten van het aandeel duurzame vervoerwijzen (modal shift) en het verduurzamen van de automobilititeit



Aantal doden en gewonden in het verkeer verminderen

Continu aandacht voor een veilige leefomgeving door het aanpakken van verkeersveiligheid middels een risicogestuurde aanpak (Strategisch Plan Verkeersveiligheid).

De risicogestuurde aanpak wordt in eerste helft van 2021 uitgewerkt.

7. Duurzame werkgelegenheid voor iedereen

Directe relatie met thema 1 (gezonde leefomgeving), 2 (toegankelijke voorzieningen), 3 (toegankelijke mobiliteit), 4 (vestigingsklimaat), 8 (economie)

Global Goal	Subdoel	Aandachtspunten GOVI	Hoever zijn we in Q1 2021?
	Economische productiviteit door diversificatie en innovatie, focus op sectoren met hoge toegevoegde waarde en arbeidsintensieve sectoren	<p>Versterken lokale economie in de regio</p> <p>Kansen benutten die zich voordoen wat betreft een innovatieve en circulaire economie op Zuid-Limburgse schaal en de daarbij horende grensoverschrijdende kansen.</p> <p>Bedrijventerreinen verder versterken en verduurzamen. Hierbij wordt aangesloten bij de kerndoelen zoals opgenomen in de vastgestelde Structuurvisie Ruimtelijke Economie Zuid-Limburg.</p> <p>Wat betreft winkels en kantoren wordt aangesloten bij de kerndoelen van de vastgestelde Structuurvisie Ruimtelijke Economie Zuid-Limburg</p> <p>Ruimtelijke economische focus ligt op het versterken van vitale centra. Binnen onze woonkernen maken we onderscheid in de volgende ruimtelijke subgebieden: Stedelijke en landelijke centrumkernen met vitale centrumgebieden: hier is ruimte voor bedrijvigheid waarbij functies worden gecentraliseerd, behouden en versterkt. Woongebieden met de focus op wonen en leefkwaliteit. In deze gebieden worden voor de leegomgeving belastende functies in beginsel beperkt. Aanloopgebieden (tussengebieden)</p>	<p>Op dit moment zijn we in de Westelijke Mijnstreek bezig met een regionale analyse en behoefteanalyse voor bedrijventerreinen en kantoren. Hierbij wordt naast het inventariseren van de behoeften op de bedrijventerreinen de komende jaren, tevens gekeken naar de te nemen stappen per bedrijventerrein om ze te versterken, te verduurzamen of bijvoorbeeld te revitaliseren of transformeren. De doelen zoals opgenomen in de SVREZL worden hierin meegenomen. Daarbij moeten we ons wel realiseren dat het gaat om een behoefteanalyse waarbij we de stap naar een uitvoering met (financierings)instrumenten nog moeten gaan zetten. De haalbaarheid van de uitkomsten moet daarin dus nog getoetst en afgestemd worden.</p> <p>Voor de Westelijke Mijnstreek is toekomstige behoefte naar bedrijventerreinen en kantoorlocaties onderzocht. Daarnaast wordt voor de regio een nieuw detailhandelsbeleid opgesteld.</p> <p>Het versterken van vitale centra komt terug in het recent gestarte proces om te komen tot een detailhandelsbeleid in de Westelijke Mijnstreek. Het winkellandschap en de retailwereld zijn de laatste jaren voortdurend aan verandering onderhevig. Daarnaast hebben de maatregelen in het kader van Covid-19 onmiskenbare effecten op het winkel- en retaillandschap in zijn geheel. Daarom willen we komen tot een visie op het gebied van de centra, de perifere winkelgebieden, wijkwinkelcentra en kernen op basis van gebiedsprofielen. Ook hierin wordt de hoofdwinkelstructuur die is bepaald in de SVREZL meegewogen.</p>
	Volledige werkgelegenheid en waardig werk voor iedereen, ook jonge mensen en mensen met een beperking	Aan huis gebonden bedrijvigheid faciliteren. Voorwaarde is wel dat er sprake is van een balans tussen bedrijvigheid en de leefkwaliteit in woonkernen.	Specifieke regels worden opgenomen in het omgevingsplandeel Woonkernen



Veilige en gezonde werkomgeving voor iedereen, ook arbeidsmigranten

Verduurzaming en vergroening bedrijventerreinen.

Op dit moment lopen er nog geen concrete projecten voor de verduurzaming en vergroening van bedrijventerreinen. Er zijn wel eerste verkennende gesprekken geweest over de mogelijkheden. Dit wordt in een later stadium weer opgepakt.

Veilige energietransitie

Veiligheid is bij de realisatie van projecten binnen de energietransitie een belangrijke pijler.

De ambitie van Chemelot is gericht op het versterken van de multimodale transportinfrastructuur. Veiliger en duurzaam transport staat hierbij centraal. Wij onderschrijven deze ontwikkeling maar hierbij dient tevens aandacht te zien voor de omgeving en het beperken van de risico's vanwege het vervoer van gevaarlijke stoffen door buisleidingen als over de weg en water. Enerzijds omdat een toename van het vrachtverkeer wordt verwacht, anderzijds omdat dit een doorontwikkeling van de haven Stein vereist.

Er lopen diverse ontwikkelingen m.b.t. Chemelot. Het betreft de Gebiedsvisie Chemelot (concept) en het proces om te komen tot een Omgevingsplandeel Chemelot. Daarnaast wordt onder regie van de Provincie Limburg een integrale visie voor de Haven Stein opgesteld waarbij diverse ontwikkelingen met betrekking tot de Haven Stein worden meegenomen. Hierbij wordt tevens de relatie tot het Blueportsnetwerk en Knooppunt 046 betrokken.



Duurzaam toerisme dat banen schept en bijdraagt aan de lokale cultuur en streekproducten

Versterken en uitbouwen van het toeristisch profiel
Verbindingen realiseren tussen water- en natuurrecreatie, cultuurhistorie, wandelen en fietsen met kleinschalige horeca. Hierbij tevens samenwerking met aangrenzende gemeenten (inclusief België) in de Maasvallei om deze verbindingen te realiseren.

De gemeentelijke wandelroutes en fietsroute, waarin erfgoed een prominente plaats inneemt, worden continu onderhouden.

Ook ondersteunt de gemeente met een financiële bijdrage het nieuwe infocentrum Maasvallei in het Streekmuseum in Elsloo. Het doel is om in samenwerking met het Streekmuseum, Visit Zuid-Limburg, Domein Elsloo en het Rivierpark Maasvallei hét infocentrum van het Rivierpark te worden aan de Nederlandse zijde. Bij de eerder vermelde informatieborden bij de rivierparkings is naast informatie over de routes ook cultuurhistorische informatie aanwezig op de borden.



Heldere toeristische profilering met een aantal speerpunten.

De focus ligt op het extra aantrekken van dagjesmensen die gebruik maken van de lokale horeca, de musea en de plaatselijke middenstand, waardoor het voorzieningenniveau ook voor inwoners in stand blijft. Ook focus op mensen die (primair) in gemeente overnachten en deze mensen kennis laten maken met al het moois dat gemeente en directe omgeving te bieden heeft.

De profilering maakt onderdeel uit van de promotie die Visit Zuid-Limburg op basis van een gemeentelijk communicatieplan in afstemming met de gemeente uitvoert. Het zwaartepunt van de online en offline promotie ligt eind Q1 wanneer het toeristenseizoen start.

8. Circulaire economie en duurzame infrastructuur

Directe relatie met thema 8 (werkgelegenheid), 9 (duurzame landbouw), 10 (gezonde ecosystemen), 11 (schoon water), 12 (goede milieukwaliteit)

Global Goal	Subdoel	Aandachtspunten GOVI	Hoever zijn we in Q1 2021?
	Wereldwijde efficiëntie van de productie en consumptie van natuurlijke hulpbronnen verbeteren; economische groei loskoppelen van vervuiling	De lokale economie versterken door de transitie te stimuleren een naar een duurzame economie (reductie van CO2 in 2050 met 95%) waarbij hergebruik van grondstoffen (mede in relatie tot afvalbeheer) kansen biedt.	Binnen het Regionaal beleidskader van Afval naar Grondstof en het op te stellen Uitvoeringsplan Grondstoffeninzameling is hergebruik van grondstoffen samen met andere vormen van behandeling van afvalstoffen een belangrijke pijler om te komen tot een circulaire economie.
	Duurzaam gebruik en beheer van natuurlijke hulpbronnen		
	Duurzame infrastructuur ter ondersteuning van economie en welzijn Toegang tot informatie- en communicatietechnologie en tot internet	Samen met de Provincie, RWS en buurgemeenten willen wij bijdragen aan de verdere logistieke ontwikkeling van knooppunt 046. Een belangrijke ontwikkeling hierbij is het mede oplossen van mobiliteitsknelpunten door zoveel mogelijk goederenvervoer over het spoor en water (met het Julianakanaal als belangrijk onderdeel van de Maasroute) te vervoeren. De Haven Stein speelt hierbij een belangrijke rol (opstellen havensvisie). (Digitale) bereikbaarheid optimaliseren. Een goede (digitale) bereikbaarheid draagt niet alleen bij aan het versterken van ons economisch klimaat, maar zorgt ook voor het versterken van Stein als woongemeente met sociale en vitale wijken en kernen. Mogelijk in toekomst sprake van een toenemende ruimtelijke druk ten gevolge infrastructurele maatregelen in het kader van de energietransitie. Op dit moment is nog niet duidelijk wat dit betekent. In dit stadium, waarin nog een alternatieve warmtebron gekozen moet worden en onduidelijk is waar en hoeveel elektriciteit lokaal opgewekt gaat worden en het benodigde transport hiervan, is het nog te vroeg om conclusies te trekken voor wat betreft kabeldruk. Wij zullen dit in de toekomst uitdrukkelijk monitoren.	Momenteel wordt de Gebiedsvisie Westelijke Mijn- streek opgesteld. Hierbij wordt ook aandacht besteed aan maatregelen om zoveel mogelijk vervoer van de weg te halen, door meer inzet op transport via spoor, water en bus. Ongeveer 98% van de huishoudens heeft toegang tot het glasvezelnetwerk. De gemeente Stein is aangesloten bij het initiatief van de Provincie Limburg om te komen tot 100% dekking. Nog niet opgepakt.

Global Goal	Subdoel	Aandachtspunten GOVI	Hoever zijn we in Q1 2021?
	<p>Voedselverspilling in winkels bij consumenten halveren en voedselverlies in productie- en bevoorradingsketens halveren</p> <p>Afvalproductie verminderen via preventie, recycling en hergebruik</p>	<p>Verduurzaming van de economie door materialen in de kringloop te houden. De bijdrage van de gemeente bestaat uit optimalisatie van de inzameling van grondstoffen bij huishoudens en bevordering van bewustwording en verantwoord gedrag bij de inwoners. Het sluiten van de economische materialenkringloop levert een bijdrage aan het verminderen van de uitstoot van broeikasgassen.</p>	<p>Begin 2021 is het Regionaal beleidskader van Afval naar Grondstof 2021-2025 vastgesteld. Belangrijk uitgangspunt hierbij is het realiseren van een circulaire economie in 2050. De eerste stappen worden reeds gezet in dit beleidskader en bijbehorend Uitvoeringsplan Grondstoffeninzameling dat eind 2021 wordt vastgesteld. Hierin zijn optimalisatie van inzameling van grondstoffen (voorheen afval) en bewustwording en communicatie belangrijke pijlers.</p>

Energietransitie

6. Schone energie voor iedereen en tegengaan klimaatverandering Directe relatie met thema 2 (inclusieve woonomgeving), 3 (duurzame mobiliteit), 4 (waardevolle leefomgeving), 8 (duurzame infrastructuur)

Global Goal	Subdoel	Aandachtspunten GOVI	Hoever zijn we in Q1 2021?
	Betaalbare, betrouwbare en duurzame energie voor iedereen	Faciliteren en bijdragen aan de realisatie van de energietransitie	N.a.v. de resultaten uit de RES wordt in 2021 een nadere verdiepingsslag gemaakt voor beleid op zonne-energie op land en op daken. Hiermee wordt een zorgvuldige inpassing van energie-opwek in de omgeving beoogt.
		Stimuleren verduurzamen woningen en gebouwen (warmte en elektriciteit)	Er lopen diverse projecten om woningeigenaren te ondersteunen bij het verduurzamen van de woning, zoals Dubbel Duurzaam en het Huis van de Toekomst.
		Zorgvuldige inpassing van de maatregelen ten behoeve van de energietransitie in de omgeving	Wordt meegenomen in afwegingskader RES.
		Bedrijven stimuleren om deel te nemen aan de energietransitie	Voor bedrijven zijn er nog geen concrete projecten.
		Verduurzamen van de mobiliteit.	In het licht van het nationaal Klimaatakkoord roept Samenwerkingsregio Zuid alle gemeenten op om vóór medio 2021 het plaatsingsbeleid voor laadinfrastructuur vast te stellen. In een inmiddels opgesteld Visiedocument Laadinfrastructuur worden de contouren geschetst van dit beleid. Dit beleid draagt bij aan een gecontroleerd verloop van deze mobiliteitstransitie op het gebied van personenvervoer, openbaar vervoer, doelgroepenvervoer en licht en zwaar vrachtvervoer en zal medio 2021 aan de Raad ter vaststelling worden voorgelegd.
		Inzetten op een veilige energietransitie	Veiligheid is bij de realisatie van projecten binnen de energietransitie een belangrijke pijler.

Global Goal	Subdoel	Aandachtspunten GOVI	Hoever zijn we in Q1 2021?
	Verhoging van het aandeel hernieuwbare energie in het totale verbruik	Faciliteren en bijdragen aan de realisatie van de energietransitie	In de RES is een eerste inschatting gemaakt van de bijdrage die de gemeente Stein tot 2030 kan leveren in de vorm van duurzame energie-opwek op land. Het gaat dan om mogelijke zoekgebieden voor zonne-energie. De RES en bijbehorende zoekgebieden worden in mei 2021 door de gemeenteraad vastgesteld.
		Stimuleren verduurzamen woningen en gebouwen (warmte en elektriciteit)	
		Bedrijven stimuleren om deel te nemen aan de energietransitie	Zie verder hierboven.
		Opgaven RES: Elektriciteit Bebouwde omgeving	Op dit moment wordt gewerkt aan het opstellen van de Transitievisie Warmte voor de gemeente Stein.
	De energie-efficiëntie snel vergroten	Energiebesparing	Energiebesparing is een belangrijk aandachtspunt dat ook meegenomen is als onderdeel van de RES. Mogelijkheden voor energiebesparing bevinden zich op dit moment vooral in efficiëntere apparaten en isolatie van woningen. Middels Dubbel Duurzaam en het Huis van de Toekomst (nog te openen) worden inwoners hierover geïnformeerd.
		Verduurzamen van de mobiliteit	Zie voorgaande

Winter zonsondergang
(Foto: Femke Hoogewoning)



**Dat maakt
Stein voor mij**
een gemeente
met visie

